工商晚報
THE KUNG SHEUNG EVENING NEWS
督印及承印：工商日報有限公司
香港灣仔分域街十八號
各部電話
編輯部：七三〇七〇六
採訪部：七二〇六二七 七二三四九二
廣告部 營業部：七二九三〇七 七二〇二〇八 七二七二八二
社長室：七二四八五四
總編輯：七二七二二式
經理室：七二七二六一
秘書室：七二七二叁式
中區辦事處：二二五四九五 二二一二三八
電報掛號二〇七五 郵箱六二號
新聞紙第八二六號
出紙兩大張零售價[illegible]

# 明德銀號被接管

## 南越今晨發生政變
詳情載第二版

## 銀行界不允支持後 宣佈停業數週

【本報訊】本港的明德銀號今日已由政府銀行監理處接管，將於今日起停業數星期。

政府新聞處今午正式發表：銀行監理處長高琳，今日已接管明德銀號，此一行動，是根據銀行法例第十三條，基於該銀行的要求而採取的。在銀行監理處長直接控制之下，該銀號將停業數星期，一俟查核完成爲止，再行決定公佈。

明德銀號的一名高級職員范普森今午對聚集於該號總行門外的客戶宣稱：「本銀號已與政府銀行監理處接觸過，據銀行監理處謂本銀號賬目，須交給羅兵咸會計師樓核算，爲時約需三週。」

在此之前，一個軍裝警員於今日午間在該號總行門前，奉命用擴音器對人羣宣佈，該號由即日起停止營業兩星期。該警員又稱：有關該號兩星期後的情形，將在報紙及電台公開宣佈。

在港島中區中建大廈樓下開設的明德銀號，及其在九龍尖沙咀彌敦道的分號和在啓德機場二樓開設的找換處，今晨俱未開門營業。門前擠滿人羣。

據銀行界人士說：如果三星期後該銀號宣告倒閉，則將由政府銀行監理處長代其清盤，將其所有的資金凍結及將產業變賣，將以所得款項攤還存戶。換言之，即所有該號的存戶的存款目前俱被凍結，一俟政府對該號清盤後始可攤還存款。

該銀號上述港九兩處行址門外，今晨分別聚集百餘人等待提款，並有警官帶同大隊警員在場維持秩序。

該銀號於昨日下午，曾發生擠提。據說：有一間大公司於昨晨向該銀號總行提款十五萬元，未得兌現，另一間較小的飯店向該號提款亦未獲兌，以致引起擠提事件。

## 鉅金投資地產致週轉不靈 滙豐退票七百萬 遠在一個月前已呈現不穩

據有關方面消息透露：財政司郭伯偉，今晨曾與若干間大銀行接觸過，詢問其是否願意支持明德銀號？但截至午間爲止，該幾間被諮詢之銀行尚未有表示。

較早明德銀號九龍分號的一位職員今晨對聚集該號門外的客戶說：銀行公會現正開緊急會議，查閱該號賬目，如果決定支持該號，一有電話到，即開門營業。

但另外據悉：銀行公會今晨並未有爲明德銀號召開會。

據有關消息透露：明德銀號此次「擱淺」的原因，遠因是其近年將資金作長期投資於地產物業，以致週轉不靈，近因是與美滙發生困難，加上昨日據說該號七百萬元之支票受到滙豐銀行退票，和該行無法應付客戶提款之要求，所以立即爆發了擠提和「擱淺」事件。

據悉：明德銀號是由一潘某所經營，不是有限公司。據說其資金爲一千二百萬。目前其負債達七百萬元。

該銀號近年投資於地產物業，據說有好幾宗：包括早年以七十萬元購入在青山之一酒店，最近且以六十餘萬投入裝修。另一則在跑馬地禮頓道，有一座分層出售的樓宇經已完成。此外，則在九龍大華戲院附近及港島中區中環百貨公司附近，各有一處地產。

除了投資於地產物業外，該銀號平時主要的業務是在做遊客的錢銀找換，買賣美國、日本和澳洲的滙票，及以較高的利息吸收小額存款。而該銀號的票據交換業務，一向都是由英商某大銀行代理的，因此外間人士往往以爲是該英商銀行給它支持，但是，據說該英商銀行最近已不代理其票據交換。

在人羣最擠擁時，久候的客戶曾經接到消息，謂「錢就來了」，於是客戶焦急的心情，又重新平靜。但到了十時許，一位從銀號出來的人士又說：「我地銀號唔係冇錢，錢用了去買物業，你地唔使驚。」

明德銀號在尖沙咀彌敦道的九龍分號，今晨一早，已有不少人在門外排隊，在惠羅公司側面，有近百人之多。

明德銀號門前待提款的人，準備成日守候攜椅而來，安坐人龍中。

香港之明德銀號關門停止營業後，門前擠滿人羣。

明德銀號九龍分行今晨亦關門停止營業，門前也擠滿人。

## 威風十足
有「東方表」在手威風十足因各款表中皆有名表之精華而無離譜之價格

## 今日天氣
【本報訊】天文台報告，一高壓脊正籠罩中國及東海，日本本州之東之低氣壓則向北移。華西與中國海南部則低氣壓所籠罩。預測今日吹和緩東南風，天色晴朗。午間氣溫爲廿一度（華氏七十度），今晨最低氣溫爲十六度一（華氏六十一度）。

## 協成行開業廿週年 舉行買樓大贈送
協成行銀禧置業有限公司爲慶祝開業廿週年，近特舉行買樓贈送禮品，凡購入該公司所建永勝大廈（跑馬地黃泥涌道十一號、十二號A）或東安大廈（筲箕灣巴士總站對面）樓宇一層者，即贈送價值一仟元之雪櫃或冷氣機一個，名額各廿層，送完爲止，另每售十層，設幸運獎一名，抽簽決定，贈送日期限至二月十二日，自舉行大贈送以來，近日已售出廿餘層，現尚有獎額十餘層，倘欲置業兼得新春名貴禮品者，請速訂購。永勝大廈已有入伙紙，東安大廈石探鄉亦經完成，四月間即可進伙，以上兩幢新樓地位好，交通便，環境優良，歡迎參觀接洽。倘欲長期付款可以隨時提出洽商，電二三四五二三或三六七四一，即可獲得滿意答覆。

## 澳門逸園賽狗有限公司啟事 農曆新年增加賽狗
本公司一九六五年度第九次賽狗，定一月卅日（星期六）舉行，一月卅一日（星期日）暫停，第十次及第十一次賽狗定於二月二日年初一（星期二），二月三日年初二（星期三）兩晚舉行，每晚十二場，共賽卅六場。下午七時半鳴鐘售票，八時開賽。公衆席入場券一元，會員席入場券三元。各種門券可於一月廿八日起在澳門新馬路澳門逸園賽狗總會辦事處購買，或於開賽日下午在狗場門口售票處購買。另備有本星期賽狗秩序表，每本一元，請向本公司香港辦事處購買，謹此通告。
澳門逸園賽狗公司謹啓
地址：亞細亞行五〇九室 電話：二二四八一三・二三二二〇六

## 明德銀號門前 未天光排長龍 西婦提不到錢在門前哭泣

【本報訊】明德銀號擠提的人龍，迄今午仍塞滿整個中建大廈沿大道中的一面，人龍包括絕大部份的中國人、印度人與外籍婦女，從外表上看，他們是中層上階級，最低限度並不是一般下層階級，但他們的面孔，顯著地展露萬分焦急的狀態。

據說：擠提的人龍在今晨五時許又先後排在銀號畢打街方面的門口，稍後即順沿大道中方面排去。

據排第一的一個客戶說：他於今晨五時便到達銀號門口，漸漸地，客戶越來越多，途人圍觀如堵，使這裡的來往通道受阻，警方立刻派出一名警司，兩名外籍幫辦及多名警員到場維持秩序，途人經過站立一忽兒，即有警方人員勸令，如非提款，請不要停留下來。

一位西婦，因久候全無消息，當衆哭泣起來。

銀號門前大門深鎖，經過長久時間，銀號內一位職員從裡面出來，圍觀者及客戶以爲有好消息，齊聲呼叫：「開喇！開喇！」人龍一陣騷動，不料那位職員出來後，拍拍臂膀走了，客戶的希望又落空。

銀號內所有各職員仍照常坐在辦公室內閒談，一位口啣烟斗的中年男子，據說他是營業主任，始終在銀號內踱着方步，一些與他熟識的客戶，欲與通話，但隔了一層密封的玻璃門，彼此聽不到，只可用手指寫字「劃符號」。

在今晨十時，一位該銀號的存戶，望着銀號裡邊坐着的職員，無法接觸，於是靈機一觸，以電話與銀號通話。據說，銀號接電話後，得到一句答覆是「你等喇」。

至十一時半，有一班銀行界的人員到達，進入該銀行，其中兩人爲西籍人士。當這班人士到達後，很快便有一名歐籍幫辦護同下進入，隨即將鐵閘拉下，記者未能與這人接觸。

他們進入銀號後，便圍坐在一起，似是舉行會議。

十二時十分，一位存戶又打電話向銀號問究竟怎樣，電話却回說：銀號已經被接管了。現正由羅兵咸核數師核數。

## 尚有某些銀行 目前處境困難

此外，銀行界的人士又透露：明德銀號的危機，實在已是早幾個月前已隱伏了。這是與該銀行作長期投資於地產物業有關。小銀號之一時週轉不靈，本是平常，如果有大銀行支持它，應可渡過危機的。但是，現時本港有地位的銀行界都認爲，以前本港已發生過一次類似的事，一間華資銀行被擠提幾乎倒閉，後幸好獲得大的外商銀行支持，始可平安無事。所有的較小規模的銀行都應該保持警惕才是，但現在仍再次發生此等事件。故據可靠消息，幾間大銀行對這次事件，都表示袖手旁觀，不擬支持，以收「殺一儆百」之效。

最後，該銀行界人士強調稱：如果本港目前地產物業市況之危機近期不好轉，恐還有其他銀行會步此後塵。

## 羅德成律師今日乘龍

羅德成律師今午十二時與蘇端文小姐，在大會堂二樓婚姻註冊署舉行結婚，隨即在文華酒店設讌款待親朋，下午四時卅分，一對新人乘B・O・A・C航機飛往英國旅行渡蜜月，圖爲一對新人儷影。

## 滙豐銀行計劃發紅股與股東

【本報訊】香港滙豐銀行計劃發行七千九百萬元紅股與股東。一俟於三月十二日股東特別會議通過後，是日持有股票之人士，每一股均可獲一紅股。

滙豐銀行昨已發出通告，定三月十二日舉行股東年會。該行去年盈利，除去納稅準備及撥付內部儲備外，共達五千五百七十六萬一千一百四十元。一九六四年則爲四千七百七十一萬一千三百二十五元。

董事會將提請年會通過開派年終股息每股十三司令，另開派百年紀念現金紅利每股兩司令。

滙豐銀行董事會建議將該行法定資本額由一億元增至二億元，同時建議，將公積金七千九百零四萬六千一百廿五元撥作新股資本，並按當日持有股票之數目，每一股分派一新股。

## 許崇智遺體今日大殮

【本報訊】黨國元老許崇智將軍，前日正午十二時壽終港寓，積閏享壽八十有一，今日正午十二時在萬國殯儀館大禮堂大殮，並擇吉出殯。

春節款客 無上佳釀
馬爹利 ★★★ 拔蘭地酒

兩支金花禮盒庄
送禮名貴
天祥洋行總經理

香港北角英皇道310-318 樓高21層
雲華大廈
地脚工程，經已完成；
歡迎比較，材料上乘；
管理第一，信譽保證！
本公司委託大新銀行經理一切
年至十年按月分期付款辦法
地址：大道中公主行三樓

購買五龍二虎大樽一枝或小二枝兼送精美酒杯一只（送完即止）
減價由即日起至除夕止
歲晚減價・酬謝顧客・門沽八折
杏林庄（榮譽出品）五龍二虎酒・遠年杏林雙
總行：干諾道西廿九號（電話四二四六九六）分行：上海街四零三號（電話八四九一式七）

# 南越今晨發生政變 少壯將領奪取政權

## 阮慶組織廿人委會解決危機 西貢平靜軍隊並無特殊活動

【西貢廿七日路透社電】南越將領在今天撤回他們對南越總理陳文香的支持，并在一項明顯的政變中奪取政權。

那些將領宣佈：他們刻正給與武裝部隊總司令阮慶將軍以解決由於佛教徒猛烈反對陳文香所觸發政治危機的任務。

阮慶將軍將立即成立一個二十人陸軍和人民委員會，俾向政府提供關於各項重要決定的意見。那個委員會，將由來自各宗教團體和各地的代表所組成。

據武裝部隊委員會所發表的聲明說：政府已不能應付那項危機。并說：那個「未來政府」將召開一次國民會議。

西貢今天很是寧靜，部隊并無若何異乎尋常的活動，人民的生活均如常進行，今晨祇有普通警察在總理陳文香和國家元首的寓所門外守備。

據悉：佛教徒對那些將官奪取政權的初步反響，是表示贊同。

【西貢廿七日合眾國際社電】順化市反美國的騷動者，昨晚威脅說：除非南越政府辭職，否則他們將搗毀美國領事館。

抵達西貢的消息，並未明確指出順化市製造麻煩的學生是在什麼時候什麼地方作出這類威脅。來自順化南面廿哩的大南市的消息，也有這種報導，順化市有關當局已予以注意。

順化市的軍隊，仍未執行西貢政府的戒嚴命令，學生仍可自由活動集會。據說學生所提出的限期是從昨天下午起的廿四小時，另一說是卅六小時。

大南市的佛教騷動繼續擴大，美國人已被警告不可出街，大南的佛教徒已號召於今天進行大示威和大罷工。

芽莊有數百名示威者在中央廣場集會，指摘政府應對於昨天上午在西貢奉佛教領袖的命令而自焚身死的十七歲少女負責。

西貢僧侶於昨晚在舍利寺中展覽該少女燒焦的屍體，設屍體未有遮蓋，並邀請市民參觀。

【西貢廿六日路透社電】「南越通訊社」今日稱：南越元首潘克丑已簽一項規定國民議會一百四十五名議員於三月廿一日選出的命令。候選人須爲二十五歲以上，且須爲南越公民一連五年以上。

【西貢廿六日法新社電】一美國人士稱：南越政府今日在西貢西北大約五十公里外之一場大戰中，擊斃越共游擊隊一百五十多人。他說：今晚所點數之越共游擊隊屍體已有一百五十三具，總數確定後，越共游擊隊之損失可能較此爲高。政府方面之損失，據說總數確定後亦將較已知數字爲高。目前已知十一人被擊斃，五十人受傷，其中包括兩名美國人。

此次大戰是對美政區新合附近之一個越共結集地發動，政府派遣正規軍三營（包括突擊隊與傘兵）及地方部隊參戰。「大空襲擊者」戰鬥轟炸機隊亦出動參戰，政府軍並獲中部隊與砲兵支援作戰。

政府軍圍獲游擊隊之無反擊加農砲兩門，及其他槍械十三支。美國軍方人士稱：「這是一次極好的作戰。美國顧問對作戰之成功，極感快慰。」政府方面，有一架直昇機被擊落，但其機員獲救。一輛「M二三」型裝甲車被毀。越共部隊人數計約五百人，其中包括每連一百人之正規軍兩連，新兵三百人。

### 新聞鼻 ・陳再思・

**南越的隱憂**

南越的局勢，又因僧尼與學生發動連接不斷反政府反美國運動，惹起危機。昨天且有一十七歲的少女在芽莊焚身自盡，使人民的情緒受到影響。政府的對策是一方面捕人和戒嚴，採取鎮壓手段，一方面由元首潘克丑簽署命令，決定三月下旬舉行大選，以減少反對陳文香政府的藉口。此外並以新年來臨爲理由，釋放囚犯一萬一千七百人，恩威並施，對付各種反政府攻擊。泰勒大使則去了曼谷和永珍，在寮國和泰國旅行，從純軍事觀點看，越共並不足慮。但南越內部的「政潮」、「教潮」和「派系鬥爭」，却使政治重心不穩定，以此形勢而論，將打擊士氣不少。

**毛印加緊勾結**

印尼外長蘇班德里奧，這幾天正率領一個代表團在北平與毛朝人物會談。周恩來、陳毅、羅瑞卿，均先後發表了支持印尼的談話，不但鼓勵他從事大馬，而且贊揚他退出聯合國，並要與印尼一起組織「新的聯合國」。極盡狼狽爲奸之能事。據昨日電訊，周恩來已接受了印尼邀請，四月初將訪問耶加達，毛印早有軍事協定，此次蘇班德里奧之去北平，當係進一步商量如何加緊共在南太平洋之搗亂行動。現在耶加達、河內、北平、平壤，有聯成一綫之趨勢，在共黨陣營中，對蘇聯將是莫大之威脅，因此蘇聯正密切注意其發展，蘇卡諾又在毛俄之間縱橫依違，此所以儘管印尼在調兵遣將，而另外却又在放出「和談」空氣也。因爲維持現狀，不祇是英美的政策，也是蘇聯現在的政策。

**邱吉爾國葬**

邱吉爾爵士將於星期六在倫敦舉行國葬，預計參加的有各國國王、元首、總統等。邱位廿世紀的英雄，生榮死哀，自是值得舉世哀悼的事。因此台灣有一立法委員主張派人參加，但礙於中英無外交關係，恐難實現。其實邱翁現在是平民身份，死時并非在朝負有政府責任，不發生公務問題。蔣總統如有私人代表弔唁，對方想來不會拒絕，也是促進中英友誼之道。

# 詹森提出保証 美決維持黃金公價

## 每盎士三十五美元

【華盛頓廿七日合眾國際社電】詹森總統星期四要求國會修改美國國內黃金準備制度時，保証以美國全部財力維持黃金公價每盎士三十五美元。

詹氏在其提交國會之週年經濟報告書中預言美國經濟本年將繼續增長，並呼籲實行堅毅之努力以達致建設偉大社會之目標。詹森於國際方面，籲採取包括以新的刺激吸引外資投入美國有價証券等措施，減少美國收支平衡赤字。

詹氏並要求國會「廢除引起爭議之聯邦準備銀行以黃金準備保証存欵的規定」，以改革美國國內黃金準備政策。此舉料不致影響美幣之黃金保証。

詹氏說：此項建議……，但此項需要非因任何緊急事態而起，而因革新儲設之規定與消除任何「對吾人實行有效而可靠之金融與信用政策之能力的懷疑」而致。詹森指出：「美元之穩定不僅爲國內進步之中心，亦爲我們之一切國外目標的中心。我們維持金價係盎士三十五美元之能力與決心絕無問題，美國保証以其所有財力達成這個目的。」

## 詹森夫婦雙雙出院

【華盛頓廿六日美聯社電】美國總統詹森已經在美國東部時間本星期二下午一時四十八分（香港冬令時間廿七日凌晨二時四十八分）離開醫院，回到白宮。

詹氏夫婦在上星期六因患傷風而雙雙進入醫院，兩人於本星期二下午出院時，乘汽車約駛廿分鐘回到白宮。

下圖說明：美國總統詹森夫婦在海軍醫院療養四天後，已治愈傷風。圖爲他們離開醫院時，詹森在戴正帽樹的情形。（合眾國際社無線電傳眞）

## 是否赴英執紼 目前尚未決定

【華盛頓廿六日法新社電】據白宮發言人本夜說：詹森總統今天覺得精神很好，但今天未有決定他是否飛往倫敦，俾參加在星期六舉行的邱吉爾葬禮。詹森總統在醫院逗留三天之後，經於今天下午回返白宮。那個發言人說：他仍然患有輕微的咳嗽，他的醫生，并未有準備說明他是否能支持旅途的疲乏。

詹森總統將至少在廿四小時內再次用抗生素治療，紐約一個呼吸器官傳染病專家摩爾醫生，將於星期三晨替詹森總統施行一次檢查。

那個發言人又說：詹森刻在白宮休息，他未有預定於今天或明天跟人家約見。

## 尼克遜談南越局勢 促美國轟炸越共供應綫 北越人員大舉南下

【紐約廿六日路透社電】據前美國總統尼克遜今天在此間說：美國應「隔離南越戰爭，並應使用美國空軍和海軍力量，俾斷絕各供應綫。」

尼克遜在此間俱樂部午餐會發表演說，他說：此將是一項極爲冒險的政策，但他又說：「在牽涉贏得那項戰爭所冒受的危險，遠比戰敗所牽涉的危險爲少。」

【華盛頓廿六日路透社電】據美國高級官員本夜說：估計有三萬四千名的共黨軍事人員，自一九四九年以來，已經由北越滲入南越。單獨在一九六四年，他們當中已約有一萬人進入南越境內。

據那些官員說：軍寮人員和供應物品增加進入南越以便接濟越共游擊的行動，將在今年以同樣巨大的數額繼續進行。

那些數字，是繼國務院於去週發表聲明說明各項徵象，顯示北越在寮國加強活動之後由官方人士所發表的。那些官員，於今晚宣中以前所發表的美國各項指摘，說明共黨利用中立的寮國作爲在越南境內以較多人員和軍火供應與越共游擊隊的一條通路。

據說：越共現有幹部二萬九千人至三萬五千人，另有六萬至八萬人，作爲地方部隊或民團對南越部隊作戰。

【倫敦廿七日路透社電】新華社消息：北越昨日就美邪艦在南越海岸外海面出現一寮向國際管制委員會提出抗議。

赤足跑熱道 有鞋不會穿

【華盛頓廿六日法新社電】美國中央情報局局長麥考尼，今日向參議院外交關係委員會一個秘密小組報告有關南越的局勢，蘇聯在本月中的地下核試和歐洲以及剛果事務等問題。

該委員會主席民主黨參議員富爾勃萊特於會後說：南越佛教的反政府示威是顯頗的事情，南越急需治上的安定。富氏責許美國沒有比泰勒更適合的人選駐在西貢。

富氏說：麥考尼曾向該委員會報告有關自由世界與共黨世界間的關係，他不以爲共黨正在較一年前更甚的壓迫自由的世界。

## 蘇俄歷史書籍 根本不提克魯

【莫斯科廿六日法新社電】此間今月所出版之新檢定本「蘇聯歷史」對前總理克魯契夫任蘇聯政府首腦之地位，均界而不提。此將爲大學課本之史書，於去年十二月三日——即克魯契夫下台六週後出付鉢。「蘇聯歷史」記載一九一七至一九六一年之史蹟。僅提及克魯契夫曾於第二次世界大戰期間與其他領袖分担軍事責任，一九四二年七月間任史達林格勒軍事委員會委員，一九五三年任共黨第一書記。

## 將供群衆瞻仰三天 邱吉爾爵士遺體停放西敏寺大廳 戴高樂已決定前往倫敦送殯

【倫敦廿六日路透社電】邱吉爾爵士的遺體將於今晚運進西敏寺大廳，自十一世紀以來，英國的國王與王后在生前或身後均曾到達那裡。邱吉爾爵士的遺體，將由五位官員看守，供群衆瞻仰三天。

世界各地的領袖和名流將於星期六的國葬中表示最後的敬意。

對邱翁舉行的這項在倫敦國葬，是自一九五二年二月已故的英王喬治六世逝世後的第一次。法國總統戴高樂將是前來參加殯禮的三位現任國家元首和十二位總理之一。前來參加殯禮的世界各國王室人員計有：比利時國王波杜恩，挪威國王奧拉維，丹麥國王弗烈德里克，希臘國王康士坦丁，荷蘭賓諾德親王和瑞典國王阿杜夫之子巴狄爾親王。

美國和蘇聯仍未宣佈他們的代表，詹森總統剛從傷風和喉病中康復，而蘇聯則將於明天宣佈其代表團。

世界名流的大會集，使英國必須在保安工作中大爲準備。攜帶武器的保安人員，將與各國的保安人員一起，從各國元首到達至離開時止，一直嚴加保護。

【巴黎廿五日法新社電】據此間今天宣佈：法國總統戴高樂，將於星期五下午乘專機由巴黎啓程前往倫敦，俾參加邱吉爾爵士的殯禮。

「戴高樂將偕法駐英大使古塞爾，海軍參謀長加巴尼爾海軍上將，總統府秘書長羅亞爾斯和他的副官同行。預料戴高樂在邱吉爾葬禮舉行之後，將於星期六下午由倫敦回返巴黎。

## 葡學生示威與警察衝突

【里斯本廿七日合眾國際社電】配有步槍和輕機槍的警察，於星期二襲擊五百多名示威學生的人羣，並追使他們由高級工業學校逃去。他們在那間學校要求釋放被捕的學生。

在那五百名學生紛紛逃走之際，在校內約有二百名的其他學生，則經由一個擴音機向追趕學生的警察高聲辱罵。

那些學生要求把因被嫌犯有從事傾覆活動的罪名被捕之學生予以釋放。

## 韓國總理將訪華府

【華盛頓廿六日法新社電】此間南韓官員今日表示：南韓總理丁一權可能於短期內訪問華府，與美國官員商談東南亞局勢與美國軍經援助南韓等事宜。

## 印男子自焚 引起大暴動 學生扯下國旗警方大舉捕人

### 反對北印語代英語

【新德里廿七日合眾國際社電】印度昨天以北印度語代替英語爲官式語言，在南部的馬德拉斯邦中爆發暴動。有一個男子爲抗議這舉而自焚身亡。

當印度各地在慶祝「共和日」的時候，在這個說坦密爾語的邦中，一個反對黨的份子在各處暴動。

該黨一個名叫西維林剛廿四歲的青年在自己衣服上澆了汽油，舉南越的佛教徒自焚身亡。

昨日上午，警方曾逮捕了一百五十名該黨人員，在暴動中，學生曾在政府機構中扯下印度的三色旗，並在許多地方升上黑旗。當執政的國大黨黨員想扯下黑旗時，雙方一再發生毆鬥。

在馬德拉斯市的反對黨示威分子，曾強迫巴士上的乘客下車，並縱火焚毀車輛。在馬德拉斯市南面一百里的反對黨據點的奇丹巴朗，有一千名學生暴動，他們扯下火車站的警局中和安南馬萊大學的印度旗。學生們到處撕毀印度語的標誌。

這裏的官員說：馬德拉斯的暴動有可能推展至該邦的首府。

## 英人打蠱惑波 被判坐監四年

【英國諾丁罕市廿七日合眾國際社電】占士高德被控串同他人在足球聯賽中打蠱惑波，犯有十四項罪名，而在今日被判坐監四年，而且被着令對控方付出一筆不超過五千英鎊的款子。

同時，法官勞頓判處英國國際足球隊隊員彼得温和東尼凱分別坐監四個月。另外七名被告，爲自行認罪便是被陪審員判定有罪。法官判刑結果，大衛勞恩坐監四個月，約翰方頓和布里安菲里斯各坐監一年三個月，李察比托坐監九個月，沙穆登文，堅尼湯遜和阿何維斯分別坐監半年。

## 英勇敢式飛機 永久退出現役

【倫敦廿六日路透社電】英國「勇敢」式核子轟炸機，由於金屬疲損之故，已經永久退出現役。

但官方一項聲明，今天闡明這件事情，并不影響其他「V」型轟炸機——「火神」式和「勝利者」式飛機。

據非正式估計：英國V型轟炸機隊，約共有飛機二百架，但皇家發言人今天拒絕說明這些飛機當中有若干架是「勇敢」式飛機。

## 美軍一名投往北韓

【東京廿七日合眾國際社電】北韓今天聲稱：本月初有一名美軍變節，投向北韓。

# 中共迫柬退出聯國

## 東歐方面消息 陳毅揚言組新組織

【聯合國廿七日合眾國際社電】東歐外交界人士消息星期二說：他們已聽到消息說：柬埔寨在中共的壓力下，將步印尼後塵而退出聯合國。

上述消息仍未得證實。

【東京廿七日合眾國際社電】中共「外長」陳毅於星期二宣佈：聯合國「必需徹底予以改組，否則它是沒有前途的。」

據陳毅在北平歡迎印尼外長蘇班德里奧的萬人大會上說：中共可能考慮設法成立一個「革命性」組織，俾跟聯合國對抗。

陳毅的言論，由新華社所播放和在此間收聽，「宣中中共總理周恩來於星期日所發表的聲明，認爲由於聯合國各項「弊病」之故，經考慮成立一個新的世界機構。

但周恩來或陳毅，關於聯合國應如何加以改組，或一個新的機構如何可能予以設立，則未有提出若何特別建議。陳毅祇說明亞非國家應領導對於改組聯合國所進行的「鬥爭」。

他又說：「印尼退出聯合國，是促進這種改組的第一步。」

【倫敦廿七日路透社電】印尼外長蘇班德里奧昨晚說：印尼對於與其作對的局勢，並不害怕。

據新華社消息說：蘇氏是在北平大會堂一萬人的招待會上發表演說。他說：「與六億五千萬中國人民並肩作戰，印尼人民將必獲得最後的勝利。」

他感謝中共支持印尼退出聯合國，他說：印尼與中共有共同的思想，要「埋葬」帝國主義，並建立一個「沒有人剝削人和一個國剝削他國」的新世界。

⇦精神不死 邱翁生前，在其選區園遊會中作投鄉之戲。上圖爲他審視所獲啤酒獎的情形。——本報資料室

⇧爭睹遺容 圖爲載運邱吉爾遺體的靈車，於本月廿六日晚上抵達時甚多人民站在下議院入口處新宮廣場外面之情形。（合眾國際社無線電傳眞）

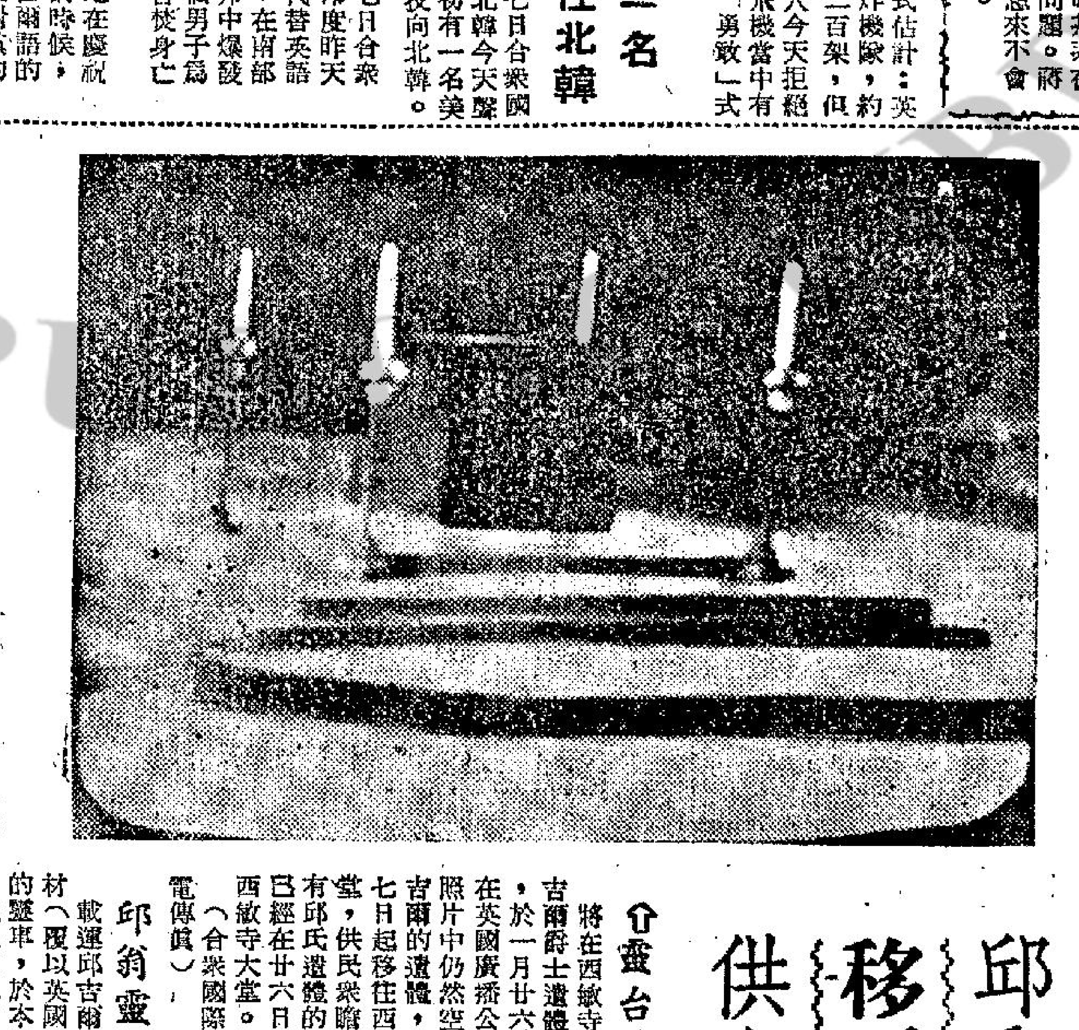

⇧靈台前景 將在西敏寺接載邱吉爾爵士遺體的靈台，於一月廿六日晚上在英國廣播公司電視照片中仍然空置。邱吉爾的遺體，將由廿七日起移往西敏寺大堂，供民衆瞻仰。載有邱氏遺體的靈柩，已經在廿六日晚運抵西敏寺大堂。（合眾國際社無線電傳眞）

## 邱翁遺體移西敏寺供人瞻仰

邱翁靈車⇩ 載運邱吉爾遺體棺材（覆以英國國旗）的靈車，於本月廿六日晚上進入新宮廣場。邱吉爾的遺體，將由廿七日起移往西敏寺大堂，俾供人民瞻仰。新宮廣場，是議員們進入下議院所使用的入口地方。（合眾國際社無線電傳眞）

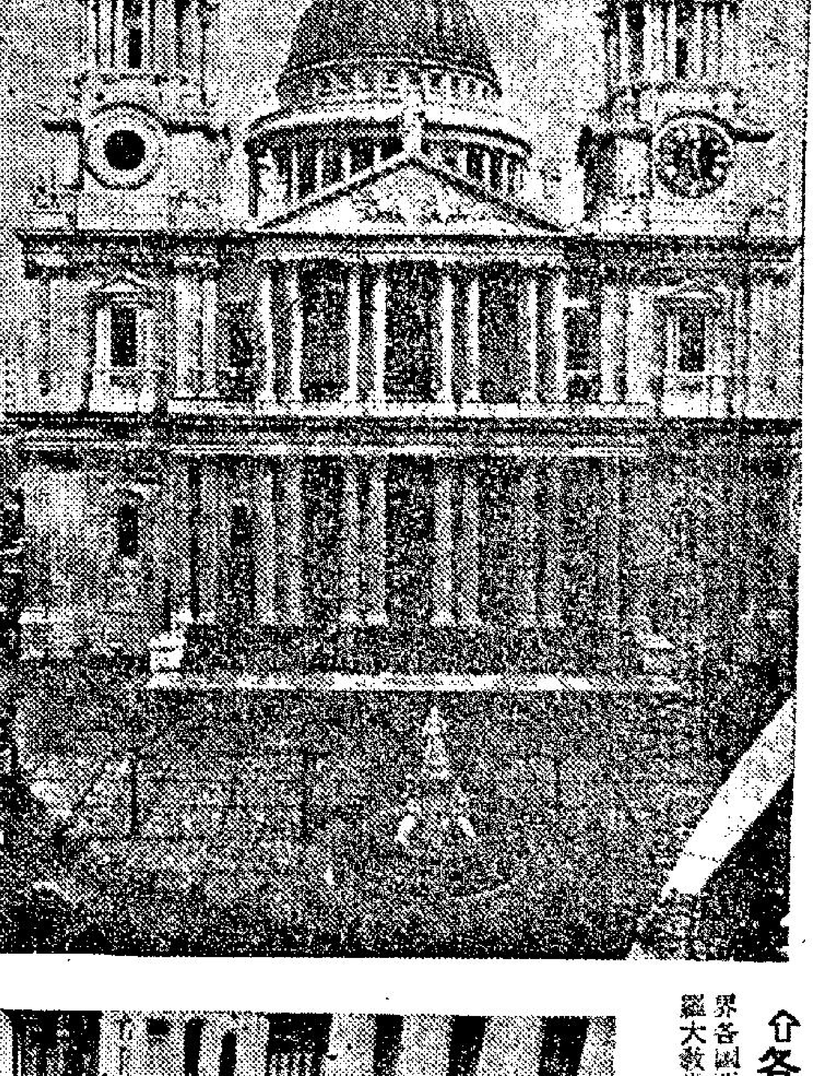

⇧各國領袖將在此舉行公祭 圖爲英女王伊利沙伯二世和世界各國要員將在該處參加爲邱吉爾舉行安息禮拜儀式的倫敦聖保羅大教堂之全景。（美聯社）

⇨不辭勞苦採訪新聞的記者群 新聞記者和攝影人員，於本月廿四日晨八時宣佈邱吉爾逝世之後分小批站於倫敦海德公園街末端閒談。那些記者，自邱吉爾在一月十五日患病以來即日不分晝夜，採訪關於邱吉爾病狀的消息。（美聯社）

圖片說明：（右）經過訓練的猴兒童在表演歌唱；（中）教師們在利用玩具以協……

乘客運輸調查組展開工作

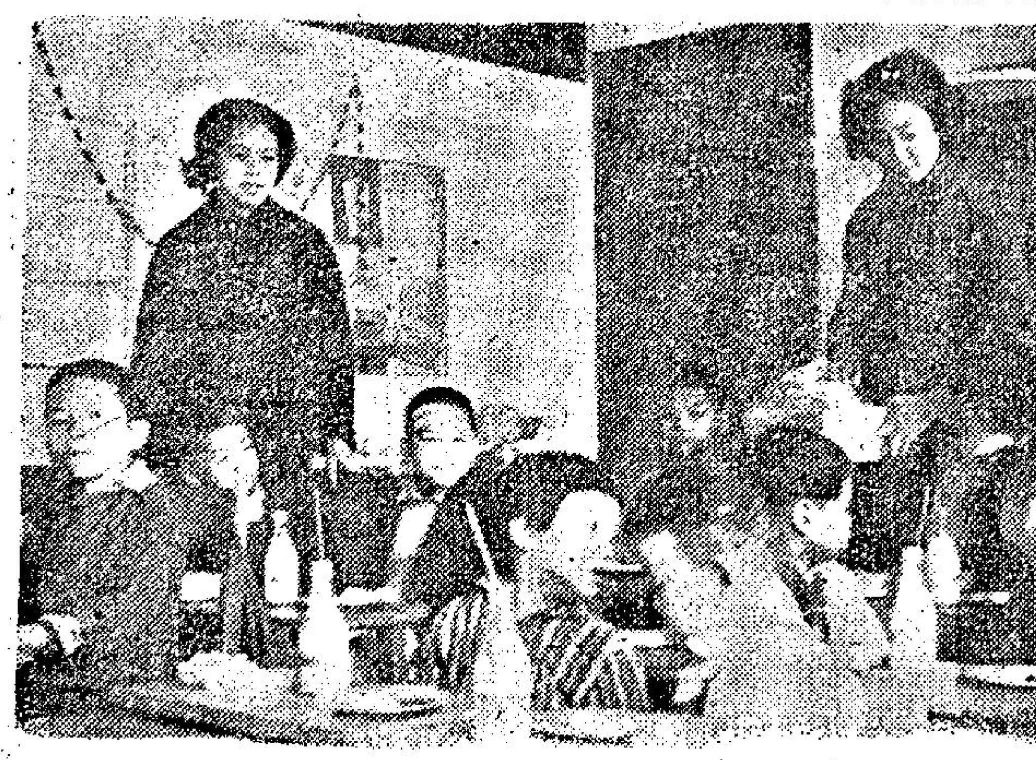
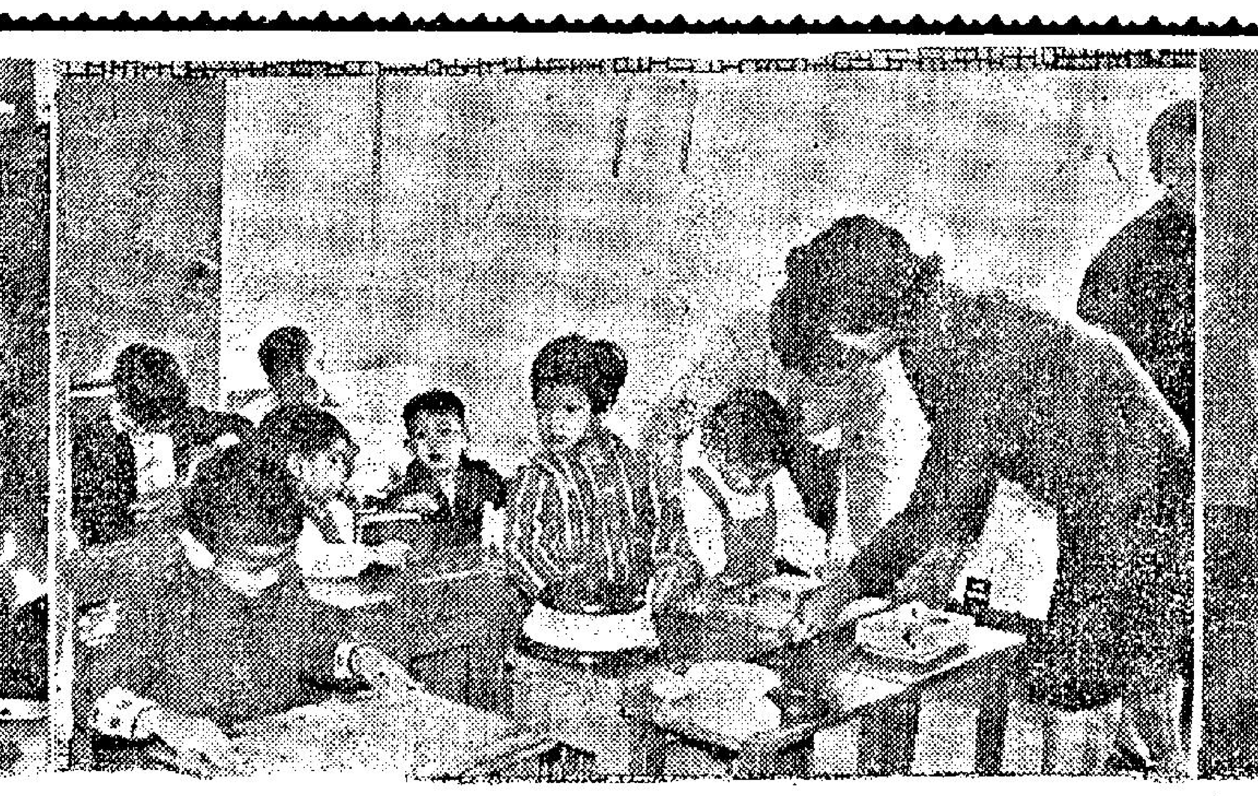

圖片說明：（右）經過訓練的痙攣兒童在表演歌唱；（中）教師們在利用玩具以矯正痙攣兒童的笨態；（左）痙攣兒童在課餘共進茶點，有如一個大家庭。

## 乘客運輸調查組展開工作
# 調查學生乘車習慣
## 作為開辦學校巴士計劃用
### 英道路研究實驗所主任來港視察

【本報訊】英國道路研究實驗所科學主任邦斯，昨由倫敦來港，視察本港目前進行中之乘客運輸調查，渠將在港作兩三星期之逗留。

由該所指導之乘客運輸調查，昨起調查學生家庭至學校之乘車習慣。調查組選擇二百六十六間學校之學生二萬名為「樣本調查對象」，由各校級主任指導學生填報調查表格。

調查組負責人再度說明，學生所提供之情報均視作密件，不會轉交任何政府機關。

此等資料將供給電子統計整理機分析作為開辦學校巴士計劃之用，分析工作將於四月完成。

## 一警察華人督察
# 被警方革職
### 傳與東京一高買案有關

【本報訊】一名警察華人督察，據政府發言人稱：業已被警方革職，但並未採取其他行動。此警察因東京一「高買」案件之故，致被停職進行調查。

據悉：此督察官曾負責「粉碎」國際販毒組織及其他重要之商業犯罪匪徒。去年，渠與一名華人女子赴東京，稍後，此女子為東京警方拘捕，及承認與幾名由香港去之華人在東京一百貨公司內行竊。

香港警察稍後接獲國際刑警隊之通知，即行將此警察官停職，以便調查渠與此案之關係。

## 革新會會員 宴賀鍾愛理遜

【本報訊】香港革新會九龍區分會會員，以總會副主席兼九龍區分會委員鍾愛理遜醫生膺任非官守太平紳士榮銜，定今日下午六時半在九龍彌敦道新雅酒家聯合宴賀，大會由總會主席貝納祺親臨主持，港區分會主席李有璇，九龍區分會各正副主席吳頌堯、當顯德、葉錫恩等亦相將蒞會。

## 痙攣兒童救濟會
# 給予笨拙兒童新生

本報記者鍾鈴

特寫

「人生過程最愉快的片斷，莫過於兒童時代，不論衣、食、住、行、教育各方面都毋須自己操心，他們費心勞神，一切都有父母照顧，可謂天之驕子，但本港有二千五百名兒童，却因為先天或後天的腦部不正常，以致失去筋肉的控制，結果使到他們的動作笨拙，舉步及講話困難等，失去了兒童應有的天真活潑，終日暮氣沉沉，產生强烈的自卑感，認為這個社會已經將他們遺棄了，便自暴自棄，成為社會上的「寄生蟲」。

本港一群有心人士為了挽救這些兒童於苦海中，便於前年設立了一個「香港痙攣兒童救濟會」，主席是兒童病理學家田玲恩教授，對這些一向被人漠視的兒童，給予適當的輔導，使他們日後能自力謀生，不致成為社會的一種負擔。

本港現有痙攣兒童約二千五百人，他們不是殘廢，其中部份是有可能將病態糾正的，而其中三份之一是心理正常的，假如授與訓練及教育，他們可能成為有用之才而能夠自立，除教他們日常讀寫外，再施以治療及訓練，以減輕他們移動、跳躍及一切的笨態，令他們能自己穿衣服及能自動進食，最後是要教這些患有痙攣的兒童能自力謀生。

現時該會開辦有兩個日班，有十八名經過挑選的學童上學，校址暫借小童群益會一個班房，每日由兩名受過訓練的女教師及兩名褓姆分別教他們讀書寫字，課程比外間學校較為簡易，並利用遊戲來矯正他們的缺憾，在那裏，兒童們可以享受到人間的溫暖，有部份兒童在家裏因為環境關係沒有足夠的設備和玩具給他們自娛，再加上家人的歧視，他們失去了自尊心，形成强烈的自卑感，但該會學校教師却善量發揮他們的愛心，課室中充滿了愉快，友愛的氣氛，所以大部份兒童，即使是在假期或生病亦要求繼續上課的，從這裏我們可以見到這些兒童渴望別人關懷的情況了。

該校分為上、下午班上課，上午班由九時至十二時，下午班一時三十分至四時三十分，每個痙攣兒童都由消防局派出專車接送，十分方便，每星期二，他們便被送往灣仔健康院接受物理治療，以減少他們的笨態，這些學童在休息時每人獲得一支牛奶及數件餅乾，午間他們分享聖雅各福群會所供應的午餐，每位祇收一毫，他們所吃到的都是營養豐富和美味的東西。

### 籌設寄宿學校 收容兒童八十
#### 盼社會人士捐助

痙攣兒童救濟會，為了籌建一所能收容八十名兒童的寄宿學校，於上月曾經義演一場電影，得款十餘萬元，因為每一兒童都需要教師作個別訓練的，所以在學校建成後，所需經費甚鉅，全賴社會人士的熱心捐助的，捐款可寄交該會義務秘書史篤士先生收，地址如下：

G. H. Stokes
Hon. Secretary
c/o Missions to Seamen
40, Gloucester Road.

痙攣兒童的兩幅圖畫作品

## 夜話
一塵

**未受實惠**

清潔食物運動猜謎遊戲有獎問答比賽，十一歲及十三歲男女學童冠軍，各獲獎價值二百五十元之酒席一桌。

實際受益人祇是獲獎學生的家長無疑。

**如此關懷**

邱吉爾太週末舉行國葬，市面忽傳該日賽馬取消舉行，馬會昨已正式否認。

香港忽然有許多人關心邱翁死訊，其來因原來如此。

**徙置城**

工務司透露：依照預定計劃，五年後可完成九十萬個徙置單位。

若以每一單位居住四人計算，則五年之後，徙置屋宇將可容納全港居民。

## 港澳各線客輪
# 歲晚增加班次
### 水翼船有四艘航行

【本報訊】歲晚新春期間，來往港澳廣州、佛山、大澳等客輪之船票瞬即預售一空，因此信德船務公司已決定將旗下水翼船及澳門號大型客船加班，同時港澳飛翼船公司旗下飛鷹、飛鳳、飛燕、飛翠等飛翼船亦宜佈加班。

△將澳門號輪及東西望洋號水翼船之班期探錄如下：

水翼船東望洋及西望洋號除原有班期外，一月卅一日（年廿九，星期日）至二月四日（年初三星期四）每日加開下列班期：

香港：上午十一時十五分，下午三時十五分。

澳門：下午一時半，下午四時四十五分。

澳門號客輪：由一月廿九日（年廿七星期五）至二月八日（年初七星期一）每日加開班期：

港開：上午九時半，下午六時。

澳開：下午一時半，半夜四時。

佛山輪加班如下：廿九日（年廿七）港開下午二時半，半夜十二時。澳開下午六時半。卅日（年廿八）至二月八日（年初七）港澳每日加開雙班，港開下午二時半，半夜十二時。澳開上午九時半，下午六時半。

港澳飛翼船有限公司，為利便港澳市民及中外旅客歲晚新春期間來往兩地，由後天（廿九日）起，派出四艘飛翼船：飛騰號、飛翠號、飛鷹號、飛燕號行走，每日港開澳門十班，由澳門開來香港十班，合計每日開二十班，務求利便乘客。關於各班開行時間，請各界人士明天注意該公司在新填地碼頭及各報之公佈。

## 屋宇建設處長暗示
# 廉價屋宇將會加租
### 增加百分之二十二點四
### 十年中建屋五萬單位

【本報訊】香港屋宇建設處長傅利沙，昨在屋宇建設委員會週年辯論會中暗示：該委員會屬下屋宇的租金將會提高，並指出建議中租金的增加額是百分之十二點四。這個為大家所關心的廉價屋加租問題，昨天的會議雖無確定何時實行，但從傅利沙的談話，已顯示無可避免。傅利沙說：「關於屋宇建設委員會租金標準的問題，將由該委員會自行決定。」

此外，傅利沙在長篇談話中不止一次提到建屋資金的困難。他說，港府對於建議中的延期繳付地價或利息，傾料不會同意。假定港府對該委員會提出的進一步貸款要求，遲遲未作決定，該委員會將向港督請求批准向其他方面貸款。

對入住廉價屋的入息限制，他會提議提高至五百元（按前為四百元），已獲港府同情考慮。

傅利沙說：屈臣委員對租金問題曾提出強有力的意見，他指出我們目前就租金方面所定下「政策是混亂、複雜，和不公平的。」但正因為如此，現在已經提出建議，使租金方面的政策變為合理簡單和公平。正如我會經說過，在執行這個建議時，有許多可以修改的地方，但我認為在原則上不容修改的。我們對於在原則上意見一致是重要的，我們目前情況下認為應以何種租金為適當及決定在有需要時應該如何減輕對住客的打擊，應要意見一致。

傅氏又說：平均數字常常有很大的差異，因此，談及平均數字時，每每會發生一些誤解，但要記着的是，提議的平均增加額是百分之十二點四，如果實施的話，平均租金額將只是樓宇估值的百分之七十一。香港的住客中，不論那一個階級，有多少人享有這種性質的百分之二十九的津貼的權利。

傅利沙解釋稱：目前檢討中的十年計劃，係屋宇建設委員會在過去十年來進行計劃的延續，至一九六四年年底時，屋宇建設委員會已經完成居住單位二萬一千二百二十四個，容納十二萬八千三百四十二人，在今後十年中，打算建造居住單位四萬八千五百個，以容納三十萬六千六百人。這些居住單位，係以每人佔空間三十五方呎為最低標準，即使需要租金方面，但仍然是屋宇建設委員會所要安置的階層所能負擔的。

他又指出，屋宇建設委員會的責任並不以自己的建築計劃為目的。政府另有一個十年計劃，以容納入息較低人士二十九萬人，這些屋宇，將由屋宇建設委員會負責管理。工務司署為這個計劃而設計的最近圖則顯示對現有型式的屋宇大加改良。工務司署新設計的居住單位，包括位於騎樓部份的獨立沐浴間和煮食的地方，並且每人有居住空間三十五方呎。但一般水準仍然在屋宇委員會的居住單位水準之下。因為前者不另設廚房，同時，樓也較細。公衆地方的一般康樂設施和所供應的設備都比較屋宇建設委員會的廉價屋邨為少，批落的標準也較低。

## 香港商場最大風暴出現
# 百餘間廠店倒閉
## 連鎖反應下銀行業亦被拖累

【本報專欄記者卜算子特稿】香港光復以來最嚴重的工商業大倒風是否在農曆年底爆發？這是最可怕的事。銀行界與工商業首腦人士現在為了應付及挽救倒風而盡力設法，希望今後短期內不再蔓延，否則牽連下去，後果將不堪設想！

### 一家銀行被拖垮

最近兩個月來因為銀根日趨緊絀，已經使整個工商界發生直接間接的嚴重影響，於是互相牽連，週轉困難，並非一兩個行業的內部問題，而是整個工商業與金融業。

昨日下午二時，銀行界傳出中區一家著名的銀號有七百萬港元退票，某大外商銀行隨即在票據交換所內宣佈與該銀號停止交易，下午四時左右，該銀號已不能接受客戶的提款，英商銀行今晨尚未表示對該銀號予以支持。這是農曆歲晚週轉困難的問題由工商業影響到銀行金融業。

### 七家布商已告擱淺

商場方面，最近發生週轉不靈而擱淺，或倒閉的已經陸續增加，五家米行對銀行與入口米商的欠帳清還辦法，雖然表面已講妥數，有些分五年攤還，有些攤到十五年，但並非表示徹底解決。布匹拆綢商近日有七家擱淺，拖欠日本商行貨帳超過五百萬元。一家經營出入口業的商行正式倒閉，據欠貨帳二百七十萬元。還有什行的擱帳每宗二——三十萬元的，尚未受到一般注視而已。

### 銀行接管一間大布廠

工業方面，最近一家大布廠已為銀行接管，雖然繼續開工，但欠帳總數共達七百餘萬元。製衣業內有三十多家中型製衣業倒閉，一共欠銀行、入口商、布廠、漂染廠貨帳超過一千萬元。毛針織業內有三家規模較大的毛衫廠倒閉，欠帳共四百萬元，另有七十餘家中小型的毛衫廠也告擱淺，共欠帳六——七十萬元，滿受拖累最大的是日本商行及本港的毛紡廠。

### 整個工商業風雨飄搖

現在整個工商業已在風雨飄搖的狀態，銀行界及工商業首腦當然希望盡力設法挽救了，但最主要還是為了本身的安全着想，故現在一般當然要挽救他人，但更重要的還是本身的應付。

### 退票之多十年僅見

大家都知道，最近三年來地產物業的投機，逐漸造成工商業的頭寸被吸收了很多，工商業的期票交易制度不健全，亦潛伏了更大的危機，期票一旦不能兌現，問題就開始發生，在新曆年關前到現在這一個多月內，退票之多，為十年所僅見，於是蔓延的情況，由工業到商業，再由商場到金融業，從而陸續爆發倒風。

現在正是農曆年關最緊張的時候，一般認為最難應付的就是期票問題，如果沒有辦法挽救，春節後，將有很多商行不能開市，很多工廠不能開工。

## 清潔工作科學化
# 機動掃地機
## 將在本港出現

【本報訊】本港不久將使用機動掃地機，以清潔街頭垃圾。此消息係市政事務署主管潔淨之副署長傑克慣所披露。

渠謂，現代城市多已用機動掃地機作為輔助人工掃地之方法。環境衛生頸選委員會建議本港所採用之一種，係能收集多量垃圾者。

機動掃地機之主要障故，係停泊路傍之汽車。渠以為可能在使用掃路機之區內，實行汽車隔日停在一邊之辦法。

渠又透露：四十噸新垃圾車，將于今年年底運到應用。

## 金鈔牛皮 美電市弱

【本報訊】今晨K金開盤二五五·二五，隨跌二五五·一二五（十時）；期鈔開盤五·七二八七五，大鈔成五·七四，細鈔成五·七二八七五。宋紙成一·四六五，日元成一四五，美電按五·七四三七五，加單按五·七三三五。一般走勢，均仍分別有疲憊的形態。

## 美股市走勢平均指數

【紐約二十六日美聯社電】杜鍾斯美國股票二十六日收市平均指數如下：

| 類別 | 開市 | 最高 | 最低 | 收市 | 前市比較 |
|---|---|---|---|---|---|
| 三十工業 | 八九七·八四 | 九〇一·八六 | 八九二·三〇 | 八九七·八〇 | 升一·三八 |
| 二十鐵路 | 二一二·〇七 | 二一三·一三 | 二一〇·二九 | 二一一·二八 | 跌〇·六九 |
| 十五公用事業 | 一五九·四四 | 一六〇·三五 | 一五八·五四 | 一五九·四四 | 跌〇·三一 |
| 六十五種總 | 三四四·二六 | 三四六·〇七 | 三四二·四六 | 三四四·二五 | 跌〇·〇九 |

## 本港股市行情

元月廿七日 正午十二時報價

| 股票名稱 | 最高成價 | 最低成價 | 成交股數 |
|---|---|---|---|
| 滙豐銀行 | 四四二 | 四一六 | 三、五五五 |
| 又倫敦註冊股票 | 四〇〇 | 三九二 | 七二〇 |
| 東亞銀行 | 三五八 | | 八 |
| 黃埔船塢 | 三八·七五 | 三八·五 | 一、〇〇〇 |
| 大酒店 | 二五·三 | 二五·二 | 一、五〇〇 |
| 置地公司 | 八二 | 八一·五 | 三、二三二 |
| 九龍倉 | 八〇·五 | | 四〇〇 |
| 均益倉 | 二八·二 | 二七·九 | 九、三〇〇 |
| 聯合置業 | 七·七五 | | 一、〇〇〇 |
| 萬國企業 | 一四·二 | | 一、〇〇〇 |
| 電車公司 | 三七·七五 | | 五〇〇 |
| 油蔴地小輪 | 六七·五 | | 一五〇 |
| 天星小輪 | 四三·二五 | | 八〇〇 |
| 九龍電燈 | 三六·二五 | | 六、六〇〇 |
| 香港電燈 | 二六 | 二五·九 | 四、九六二 |
| 電話公司 | 二九·二 | 二九·一 | 三、二〇〇 |
| 香港煤氣 | 一五·六 | 一五·五 | 一、二〇〇 |
| 青洲英坭 | 六四·五 | | 二、五〇〇 |
| 牛奶公司 | 四四·二五 | 四四 | 五、〇〇〇 |
| 信託公司 | 三·〇 | | 八、〇〇〇 |
| 城市酒店 | 五·一五 | | 五〇〇 |
| 連卡佛 | 二九·七 | | 一、九〇〇 |
| 南洋紗廠 | 七·〇 | 六·九五 | 二、八九六 |
| 於仁水艇 | 二二 | | 一〇〇 |
| 九龍巴士 | 五一·五 | | 四〇〇 |
| 電話新股 | 二七·二 | | 一、〇〇〇 |

上午成交總值共四、七一〇、〇〇〇元

## 不知名男子 午夜墮樓斃命

【本報訊】九龍深水埗福華街十二號，今晨有一名男子由十樓天台跌下斃命。

出事地點為一新樓，高九層，連天台共十層，而且新近才有兩伙人遷入二樓居住。今日凌晨十二時許，附近的人聽得嘭一聲耳響，隨後又有人發覺在十二號地下有一年約廿八歲的男屍。

附近的居民均不知道死者居住在何處，有些人懷疑他是一個姓黃的男子。

# 電台播音節目

### 香港電台 今日下午四時：

中文台波段：六四〇千週，波長四百六十八公尺。短波：三九四〇千週，波長七十六·一四公尺。超短波調頻：九十四兆週。

下午兩晉：三十分，科學與你。三十五分，民歌。四十五分，重播世界奇聞鈎，音樂。五時十五分，古今中外　有獎問答節目。三十分，兒童節目。四十五分，中國西曲。五十八分，天氣報告。六時，粵、國，潮，客語新聞報告，時事報告，小曲。三十分，漁民常識問答節目。七時，時代曲。三十分，時事實錄，音樂。五十八分，天氣報告。八時，廣播劇「薛丁山征西」。三十分，轉播倫敦粵語新聞。四十五分，漁民天氣預告，偷命探案「悄游波瀾」。九時三十分，工業特輯。十時，女聲故事。十五分，藝談節目「學習中彩票」。三十分，電影插曲。十一時三十分，錄音轉播倫敦國語新聞。四十五分，時代曲。五十七分，天氣報告及漁民天氣預告，粵語新聞簡報。十二時，廣播完。

**明日上午播音節目：**

七時，時代曲。（十五分、三十分，天氣報告）。五十六分，天氣報告及漁民天氣預告。八時，粵語新聞，每日公衆活動報告。十五分，中央市場蔬菜價格報導。三十分，粵曲選唱。五十八分，天氣報告。九時，國語潮語新聞，音樂。二十五分，即日格言錄。三十分，中文教育性廣播。四十五分，藝術歌曲。十時，故事演講「廣東山川人物」。三十分，時代曲選唱。四十五分，點唱節目（五十八分天氣報告）。十一時三十分，粵曲選唱。

### 商業第一台 今日下午四時：

第一台波段：一〇五〇千週，波長二百八十六公尺。

天氣報告，時代曲。三十分，跳舞粵曲。五時，一曲寄心聲。三十分，兒童益智遊戲。六時，轉播港台新聞簡報，天氣報告。五分，美容講座。二十分，時代曲。三十分，粵曲。七時，街知巷聞。三十分，賽馬消息。四十五分，猜波馬有獎遊戲。八時，鑑證小說「神秘兇手」。三十分，粵曲。九時，港九時事。十五分，天氣報告，時代曲。三十分，文藝小說「騙人」。十時，大丈夫日記。三十分，電影故事「金玉奴」。十一時，天氣報告，歌唱小說「南唐驚夢」。三十分，明日節目預告，時代曲。五十九分，轉播港台新聞簡報。十二時，天氣報告，完。

**明日上午播音節目：**

七時，清晨音樂。十分，節目預告。十五分，口琴音樂。三十分，天氣報告。三十五分，時代曲。四十五分，天氣預測，繼續時代曲。五十分，座右銘。八時，轉播香港電台新聞報導。十分，天氣報告。十五分，粵曲。三十分，重播升中會考指導「中文科」第十三課。九時，天氣報告，街市行情。三十分，南晉「萬花鏡」。十時，漫畫化小說「大智若愚」。三十分，婦女生活節目。十一時，社團簡報。五分，時代曲點唱。三十分，倫理小說「時規情淚」。

### 商業第二台 今日下午四時：

第二台波段：一一七〇千週，波長二百五十六公尺。

天氣報告，武俠小說「大俠甘鳳池」。三十分，歐西流行曲。五時三十分，升中會考指導。六時，轉播港台新聞簡報，天氣報告。五分，股市行情報導，粵語流行曲。十五分，成語故事。三十分，演人偶像英雄。七時，時代曲。三十分，粵曲。八時，社會經濟學講座。三十分，時代曲。四十五分，體育雜談。九時，大氣報告，社會小說「百子千孫」。三十分，馬場動態。四十五分，港九時事。十時，中國文化講壇「長恨歌」。三十分，音樂。四十五分，時代曲。十一時，天氣報告，明日節目預告。十分，輕音樂。五十九分，轉播港台新聞簡報。十二時，大氣報告，完。

**明日上午播音節目：**

七時，清晨音樂。二十分，重播座右銘。三十分，天氣預告，時代曲。四十五分，天氣預測，繼續時代曲。八時，轉播香港電台新聞報導。天氣報告。十五分，歐西音樂。二十分、卅分、四十五分，天氣預測，繼續歐西音樂。九時，天氣報告，時代曲。三十分，粵曲。十時三十分，時代曲。十一時，天氣報告，鰥裝小說「宋代豪傑」。三十分，粵曲。

### 麗的銀台 今日下午四時：

粵曲。三十分，倫理小說「迎春接福」。五時，西曲點唱，金價報告。三十分，國術小說「四虎一雜錦」。六時，兒童長篇小說。十五分，升中指南。三十分，偵探小說「連環追踪」。七時，賽馬報導。十分，最新粵曲。三十分，新春中西故事「六[illegible]」。八時，新聞報導，大氣報告，晚間節目報告。十五分，世界珍聞。三十分，馬經。四十五分，鳳儀遊踪。九時，文藝小說「來路大將軍」。三十分，粵曲。十時，民儒趣劇「錦囊貼士」。三十分，宇宙奇觀「海底城」。十一時，新聞報導，天氣預測，體育消息，明日節目報告。十五分，廣東風俗漫談「元宵花市」。四十五分，時代曲。十二時，完播曲。

### 麗的金台 今日下午四時：

四時，時代潮曲。五時三十分，社會服務及金價報告。四十五分，時代曲，中文電視節目報告。六時，京曲。三十分，英語交際會話。七時，最新潮曲。三十分，新聞報導，天氣報告，晚間節目報告。八時，文藝小說「火之戀」。三十分，評話「七俠五義」。九時，現代婦女。十五分，小小廣播劇，音樂。三十分，國語廣播劇「女兒的秘密」。十時，上海滑稽。三十分，國語戲劇化小說「美人恩」。十一時，新聞報導，天氣預測，體育消息，明日節目報告。十五分，潮州漢劇。四十五分，國樂。十二時，完播曲。

### 中文電視

下午七時，預告節目。二分，世界新聞。十五分，英語講座。四十五分，衛生與健康。八時，粵劇樂府。九時，先生俱樂部（有獎節目）。三十分，國語長片「落霞春」。十一時十五分，最後新聞及天氣報告。二十分，閉幕曲。

### 綠郵電台 今日下午四時

中文台波段：七三五千週，波長四百〇八公尺。

粵曲。十五分，武術對談。三十分，粵曲。五時，西曲點唱，天氣報告。三十分，兒童故事。六時，粵曲。三十分，時代曲。七時，戲劇化小說。三十分，狗場巡禮。四十五分，馬場風光。八時，世界名著。三十分，西曲點唱。四十五分，時代曲，天氣報告。九時，丈夫日記。三十分，粵曲，大氣報告。十時，驚險小說。三十分，英中會考講座，明日節目預告。十一時，談天說地。十分，粵曲。三十分，詩歌小說，天氣報告。十二時，完。

**明日上午播音節目：**

七時，早晨音樂。十五分，晨鐘暮鼓。二十分，輕音樂。三十分，英語教授。四十五分，時代曲。八時，節目預告（小曲）。十五分，粵語流行曲（天氣報告）。三十分，粵曲。九時，家庭食譜。十分，時代曲。四十五分，兒童故事。十時，南晉。三十分，粵曲。十一時，時代曲。三十分，粵曲。

德國名廠
星嘜鬧鐘
• 設計精巧
• 機件堅固
• 報時準確
Junghans

港九各處均有出售
總代理：英商其時洋行

晨操快訊 （文）

# 田鷄東感恩日勇
# 勇勁大胆配老梅

元月廿七日 星期三

今早試馬不算少，但本週有趨勢的僅十餘匹，氣氛平淡，欄邊客樂得交換情報，互相研討，歲尾投注值得格外小心也。新班馬配搭有梅道登分滾勇勁及大胆，勇勁易配，特別惹人注目。

△康宏洲一早試士王子，輕馳六化郎，有路時，有昂然神態，即頭勁呼，亦見不俗，勇態續露，出爭末場一里，應是最佳的週年配搭。

△戴特衍由助手輕跳半里，從容走勢，□目非常，近狀應無□色，但今次復戰得十分疏懶，此是第一次復出，似無意出爭，週末大賽時，應屬風雲人物。

△李家強試靚女，輕馳半里，走勢輕快，腳頭光爽，近況在進步中，此番爭五化郎，最合理想，雖在强敵環伺下，仍頗得注視，上佳冷門也。

△蘇國仁試田鷄東，快放六化郎，起步時反應略覺遲鈍，但一經跑順，即見大步展開，順滑放回，過直路一段，尤覺香港出色，此番爭六化郎，最合胃口，能順利出閘，勝算可操丁。

△陳浩新策感恩日，寶筱紅策樂意，同跳六化郎，感恩日佔欄快放，走勢尚急，樂意一路跟隨，快放回直路，感恩日加速衝刺，□□而上，寶筱紅稍催樂意，亦有跟不半之勢，試後仍見陳浩評策感恩日佛衝於直路上蹉步，雖經快跳，仍有未够□之勢，不□，今番備戰，未見特別認真，但此深明認真與否，豈有所圖乎？值得留心。

△梅道登□擋勇勁，快試六化郎，起步後爛勢頗急，快放回直路，稍形留住，從容而□終點，輕快悅目，此駒突轉名師助陣，戰意更明，不□，吳姓一貫作風，索避發用隸紅大師傅，此駒扳到梅老道，反使人遲疑莫決，頗費思量。

△梅道登續擋大胆，輕試六化郎，僅□一段，便見拉慢，讓步而回，使欄邊客驚疑不置，却原來按轡了，過B沙岡後，再整按轡，續跳半里，神態倒□，依然出色，今番爭一里，未免稍□，且看道人有回天手段否？

△郭子□試寶城，六化郎都跳，走勢狡捷，姿態則從容之極，迎□□試得□，豈已胸有成竹了？

△愛樂王子由洪□康試一里，走勢輕快異常，返過直路時，腳頭見好，餘勢尤强，衝到半山始收傍，勁度十足，此□仍加工，使人未能捨棄，小洪取此駒上陣，值得提防。

# 春節三天賽狗秩序

狗經

## 一月卅日（年廿八）周末賽狗分場表

第一場 四五〇碼 八時正

| 龍號犬名 | 性別 | 體重 | 同程佳績 | 廐 |
|---|---|---|---|---|
| (一)輝天大廈 | 雄 | 七〇 | 二六·三 | 貝 |
| (二)飛行家 | 雄 | 六五 | 二六·三 | 施 |
| (三)翡翠 | 雄 | 六七半 | 二六·六 | 施 |
| (四)金牛 | 雄 | 六七 | 二五·九 | 奧 |
| (五)寶石 | 雄 | 六二 | 二六·六 | 施 |
| (六)碧靈天 | 雄 | 六六 | 二六·二 | 奧 |
| 後備保險家 | 雄 | 六四 | 二六·六 | 貝 |

第二場 四五〇碼 八時廿五分

| 龍號犬名 | 性別 | 體重 | 同程佳績 | 廐 |
|---|---|---|---|---|
| (一)輝利 | 雄 | 六三 | 二六·三 | 貝 |
| (二)飛將 | 雄 | 七三 | 二六·一 | 孫 |
| (三)成吉思汗 | 雄 | 六二 | 二六·三 | 奧 |
| (四)萬年青 | 雄 | 六九 | 二六·一 | 孫 |
| (五)大獨裁者 | 雄 | 六五 | 二六·五 | 奧 |
| (六)紅星 | 雄 | 五七 | 二六·五 | 貝 |
| 後備好友 | 雄 | 六四 | 二五·八 | 施 |

第三場 五二五碼 八時五十分

| 龍號犬名 | 性別 | 體重 | 同程佳績 | 廐 |
|---|---|---|---|---|
| (一)幻月 | 雄 | 五八 | 三一·一 | 孫 |
| (二)好快 | 雄 | 七〇半 | 三一·二 | 孫 |
| (三)太陽神 | 雄 | 六三 | 三〇·九 | 施 |
| (四)友誼 | 雄 | 五七 | 三〇·七 | 奧 |
| (五)杯月 | 雄 | 六一 | 三一·〇 | 貝 |
| (六)金輝 | 雄 | 六四 | 三〇·六 | 孫 |
| 後備小小 | 雄 | 五三 | 三一·〇 | 孫 |

第四場 五二五碼 九時十五分

| 龍號犬名 | 性別 | 體重 | 同程佳績 | 廐 |
|---|---|---|---|---|
| (一)好前途 | 雄 | 六二 | 三〇·六 | 孫 |
| (二)新月 | 雄 | 五九 | 三〇·二 | 施 |
| (三)懷威 | 雄 | 七〇 | 三〇·六 | 貝 |
| (四)澳門快車 | 雄 |  | 三〇·五 | 奧 |
| (五)一條龍 | 雄 | 六二 | 三〇·七 | 孫 |
| (六)鐵臂 | 雄 | 四三 | 三〇·四 | 奧 |
| 後備狩獵者 | 雄 |  | 三一·四 | 孫 |

第五場 五九五碼 九時四十分

| 龍號犬名 | 性別 | 體重 | 同程佳績 | 廐 |
|---|---|---|---|---|
| (一)勝利霸王 | 雄 | 六一半 | 三六·一 | 貝 |
| (二)第二世界 | 雄 | 五五 | 三五·二 | 貝 |
| (三)常勝 | 雄 | 六七 | 初賽此程 | 施 |
| (四)五星 | 雄 | 七〇 | 三五·二 | 奧 |
| (五)鑽石皇帝 | 雄 | 五六 | 三四·八 | 孫 |
| (六)好家伙 | 雄 | 六二 | 三四·九 | 孫 |
| 後備香港少爺 | 雄 | 六四 | 三四·九 | 孫 |

第六場 五九五碼 十時五分

| 龍號犬名 | 性別 | 體重 | 同程佳績 | 廐 |
|---|---|---|---|---|
| (一)獵人 | 雄 | 六五半 | 三四·四 | 奧 |
| (二)金山 | 雄 | 七四 | 三四·四 | 貝 |
| (三)協力飛仙 | 雄 | 六五半 | 三四·四 | 奧 |
| (四)巧月 | 雄 | 五九 | 三四·四 | 施 |
| (五)傑出 | 雄 | 五七 | 三四·三 | 貝 |
| (六)忽必烈 | 雄 | 六二 | 三四·五 | 孫 |
| 後備風順 | 雄 | 六〇 | 三四·三 | 孫 |

第七場 五二五碼 十時卅分

| 龍號犬名 | 性別 | 體重 | 同程佳績 | 廐 |
|---|---|---|---|---|
| (一)通利 | 雄 | 六一半 | 三〇·五 | 奧 |
| (二)生財 | 雄 | 六四 | 三〇·四 | 施 |
| (三)黑鑽石 | 雄 | 七〇 | 三〇·四 | 貝 |
| (四)大熱門 | 雄 | 五九半 | 三〇·〇 | 施 |
| (五)金屏 | 雄 | 七三 | 三〇·九 | 孫 |
| (六)幸運寶 | 雄 | 六一半 | 三〇·九 | 奧 |
| 後備霓虹天 | 雄 | 六三 | 三〇·八 | 孫 |

第八場 五二五碼 十時五十五分

| 龍號犬名 | 性別 | 體重 | 同程佳績 | 廐 |
|---|---|---|---|---|
| (一)上海先生 | 雄 | 六四 | 三一·〇 | 貝 |
| (二)冠軍 | 雄 | 六五 | 三一·三 | 奧 |
| (三)眉月 | 雄 | 五六 | 三〇·九 | 貝 |
| (四)鑽石皇牌 | 雄 | 六六 | 三〇·六 | 奧 |
| (五)如意 | 雄 | 六〇 | 三〇·一 | 施 |
| (六)金門 | 雄 | 七一 | 三一·三 | 貝 |
| 後備訓練者之寶 | 雄 | 六六 | 三一·一 | 奧 |

第九場 五二五碼 十一時廿分

| 龍號犬名 | 性別 | 體重 | 同程佳績 | 廐 |
|---|---|---|---|---|
| (一)大羅天 | 雄 | 六七 | 三〇·五 | 孫 |
| (二)水晶 | 雄 | 五三 | 三〇·六 | 施 |
| (三)蝴蝶之王 | 雄 | 七一 | 三〇·三 | 孫 |
| (四)主力艦 | 雄 | 七五 | 三〇·三 | 貝 |
| (五)夜光眼 | 雄 | 六九 | 三〇·〇 | 施 |
| (六)富貴 | 雄 | 六五 | 三〇·七 | 奧 |
| 後備領薪日 | 雄 | 五六半 | 三〇·五 | 施 |

十場 五二五碼 十一時四十五分

| 龍號犬名 | 性別 | 體重 | 同程佳績 | 廐 |
|---|---|---|---|---|
| (一)奇珍 | 雄 | 八〇 | 三〇·六 | 孫 |
| (二)幸運寶 | 雄 | 六二 | 三〇·五 | 孫 |
| (三)雷鳴 | 雄 | 六二半 | 三〇·六 | 貝 |
| (四)首將 | 雄 | 六二 | 三一·〇 | 施 |
| (五)勝利 | 雄 | 六六 | 三〇·六 | 貝 |
| (六)玫瑰 | 雄 | 六五 | 三一·六 | 施 |
| 後備樂趣 | 雄 | 七一 | 三一·〇 | 奧 |

十一場 五二五碼 十二時十分

| 龍號犬名 | 性別 | 體重 | 同程佳績 | 廐 |
|---|---|---|---|---|
| (一)相見歡 | 雄 | 五三 | 三一·〇 | 孫 |
| (二)運動家 | 雄 | 六六 | 三一·一 | 貝 |
| (三)家庭儲蓄 | 雄 | 七三 | 三一·一 | 奧 |
| (四)總係夠運 | 雄 | 七〇 | 三〇·八 | 貝 |
| (五)百利寶 | 雄 | 六七 | 三一·〇 | 施 |
| (六)幸運 | 雄 | 五五 | 三〇·五 | 貝 |
| 後備好彩 | 雄 | 六五 | 三〇·七 | 施 |

十二場 四五〇碼 十二時卅五分

| 龍號犬名 | 性別 | 體重 | 同程佳績 | 廐 |
|---|---|---|---|---|
| (一)老爺車 | 雄 | 六六 | 二六·五 | 孫 |
| (二)皆大歡喜 | 雄 | 六〇 | 二六·一 | 施 |
| (三)紫命 | 雄 |  | 二六·三 | 施 |
| (四)大會堂 | 雄 | 六二半 | 二六·〇 | 奧 |
| (五)福照 | 雄 | 七一 | 二六·三 | 貝 |
| (六)確定美 | 雄 | 五〇 | 二六·二 | 孫 |
| 後備銀行家 | 雄 | 六一 | 二五·九 | 施 |

## 二月二日（初一）賽狗分場秩序表

第一場 四五〇碼 八時正

| 龍號犬名 | 性別 | 體重 | 同程佳績 | 廐 |
|---|---|---|---|---|
| (一)計數機 | 雄 | 新狗 | 初次出賽 | 奧 |
| (二)幸運號碼 | 雄 | 新狗 | 初次出賽 | 奧 |
| (三)至寶 | 雄 | 新狗 | 初次出賽 | 孫 |
| (四)同花順 | 雄 | 新狗 | 初次出賽 | 貝 |
| (五)亦得 | 雄 |  | 二五·九 | 孫 |
| (六)半月 | 雄 |  | 二六·五 | 施 |
| 後備飛鵬 | 雄 |  |  | 施 |

第二場 四五〇碼 八時廿五分

| 龍號犬名 | 性別 | 體重 | 同程佳績 | 廐 |
|---|---|---|---|---|
| (一)幸運獎 | 雄 |  | 初次出賽 | 孫 |
| (二)贏得 | 雄 | 六五 | 二六·二 | 施 |
| (三)必勝 | 雄 | 六六半 | 二五·九 | 貝 |
| (四)多福福 | 雄 |  | 初次出賽 | 奧 |
| (五)福將第二 | 雄 |  | 初次出賽 | 孫 |
| (六)虎威 | 雄 |  | 二五·八 | 施 |
| 後備福來 | 雄 |  | 二六·一 | 奧 |

第三場 五九五碼 八時五十分

| 龍號犬名 | 性別 | 體重 | 同程佳績 | 廐 |
|---|---|---|---|---|
| (一)戰國英雄 | 雄 | 五七 | 三四·七 | 施 |
| (二)巴神 | 雄 | 六〇 | 三五·三 | 孫 |
| (三)高竿 | 雄 | 七〇 | 三五·三 | 奧 |
| (四)易勝 | 雄 | 五四半 | 三三·九 | 奧 |
| (五)麗娜 | 雄 | 六二 | 三五·六 | 施 |
| (六)神眼 | 雄 | 六二 | 初賽此程 | 孫 |
| 後備第二世界 | 雄 | 五五 | 三五·二 | 貝 |

第四場 五九五碼 九時十五分

| 龍號犬名 | 性別 | 體重 | 同程佳績 | 廐 |
|---|---|---|---|---|
| (一)珊瑚 | 雄 | 五七 | 三四·一 | 奧 |
| (二)伯爵之星 | 雄 |  | 三四·三 | 奧 |
| (三)香港劍客 | 雄 | 六一 | 三四·八 | 施 |
| (四)明冠 | 雄 | 六八 | 初賽此班 | 孫 |
| (五)快樂王子 | 雄 | 五八 | 三四·四 | 孫 |
| (六)龍威 | 雄 | 六一 | 三四·二 | 貝 |
| 後備探險家 | 雄 |  | 初賽此班 | 施 |

第五場 五二五碼 九時四十分

| 龍號犬名 | 性別 | 體重 | 同程佳績 | 廐 |
|---|---|---|---|---|
| (一)利多來 | 雄 |  | 三〇·二 | 孫 |
| (二)海霸 | 雄 | 七〇 | 三〇·四 | 奧 |
| (三)核子腿 | 雄 | 六七 | 三〇·三 | 貝 |
| (四)勇學生 | 雄 | 七三 | 三〇·八 | 奧 |
| (五)天文家 | 雄 | 首賽此程 |  | 貝 |
| (六)挪威勇士 | 雄 |  | 三〇·五 | 施 |
| 後備金鐘 | 雄 | 六四 | 三〇·八 | 施 |

第六場 五二五碼 十時五分

| 龍號犬名 | 性別 | 體重 | 同程佳績 | 廐 |
|---|---|---|---|---|
| (一)運財 | 雄 | 六六 | 二九·九 | 貝 |
| (二)夜行太保 | 雄 |  | 三〇·二 | 貝 |
| (三)捷跑郎 | 雄 | 六九 | 三〇·三 | 奧 |
| (四)神威 | 雄 |  | 三〇·三 | 奧 |
| (五)龍運 | 雄 | 六九 | 二九·八 | 孫 |
| (六)明敏 | 雄 | 五八 | 三〇·〇 | 施 |
| 後備實得 | 雄 | 六九 | 三〇·二 | 孫 |

第七場 五九五碼 十時卅分

| 龍號犬名 | 性別 | 體重 | 同程佳績 | 廐 |
|---|---|---|---|---|
| (一)華月 | 雄 | 五六 | 初賽此程 | 孫 |
| (二)即時 | 雄 | 五六 | 初賽此程 | 貝 |
| (三)易霸 | 雄 | 七七 | 初賽此程 | 施 |
| (四)電話號碼 | 雄 | 七七 | 三四·八 | 奧 |
| (五)雷公 | 雄 | 五七 | 三五·〇 | 孫 |
| (六)及時雨 | 雄 | 五六 | 三五·一 | 孫 |
| 後備活管客 | 雄 | 六四 | 初賽此程 | 孫 |

第八場 五二五碼 十時五十五分

| 龍號犬名 | 性別 | 體重 | 同程佳績 | 廐 |
|---|---|---|---|---|
| (一)伴侶 | 雄 |  | 初賽此程 | 孫 |
| (二)明都 | 雄 | 六二 | 三〇·三 | 貝 |
| (三)天龍星 | 雄 | 六一 | 三〇·三 | 貝 |
| (四)飛快 | 雄 | 六〇 | 三〇·六 | 施 |
| (五)幸運者 | 雄 | 六〇 | 三〇·五 | 貝 |
| (六)金讓 | 雄 | 五八 | 二九·九 | 孫 |
| 後備夜光眼 | 雄 | 六九 | 三〇·〇 | 施 |

第九場 五二五碼 十一時廿分

| 龍號犬名 | 性別 | 體重 | 同程佳績 | 廐 |
|---|---|---|---|---|
| (一)依登 | 雄 | 六五 | 三〇·三 | 貝 |
| (二)紫色平原 | 雄 | 七二 | 三〇·三 | 施 |
| (三)港灣風景 | 雄 | 六三 | 三〇·三 | 孫 |
| (四)尼羅河 | 雄 | 五九 | 三〇·三 | 孫 |
| (五)社會福利 | 雄 | 六三 | 三〇·三 | 奧 |
| (六)依然在 | 雄 | 六六 | 三〇·五 | 奧 |
| 後備主力艦 | 雄 | 七五 | 三〇·三 | 貝 |

第十場 五二五碼 十一時四十五分

| 龍號犬名 | 性別 | 體重 | 同程佳績 | 廐 |
|---|---|---|---|---|
| (一)香港牧童 | 雄 |  | 三〇·四 | 孫 |
| (二)勝利者 | 雄 |  | 初賽此程 | 奧 |
| (三)金路 | 雄 |  | 三〇·五 | 貝 |
| (四)金毛鼠 | 雄 |  | 初賽此程 | 施 |
| (五)電報密碼 | 雄 |  | 三〇·五 | 孫 |
| (六)荷蘭勇士 | 雄 |  | 初賽此程 | 孫 |
| 後備水晶 | 雄 |  | 三〇·六 | 施 |

十一場 五二五碼 十二時十分

| 龍號犬名 | 性別 | 體重 | 同程佳績 | 廐 |
|---|---|---|---|---|
| (一)寶力民 | 雄 | 七八 | 三〇·〇 | 孫 |
| (二)鑽石皇子 | 雄 | 六〇 | 三〇·七 | 孫 |
| (三)鑽石星 | 雄 | 五〇 | 三〇·七 | 貝 |
| (四)天時 | 雄 | 五八 | 三〇·七 | 施 |
| (五)電算機 | 雄 | 七七 | 三〇·五 | 孫 |
| (六)贏到笑 | 雄 | 七三 | 三〇·三 | 奧 |
| 後備運動家 | 雄 | 六六 | 三一·一 | 貝 |

十二場 四五〇碼 十二時卅五分

| 龍號犬名 | 性別 | 體重 | 同程佳績 | 廐 |
|---|---|---|---|---|
| (一)胡椒 | 雄 | 六三 | 二六·三 | 施 |
| (二)鐵鉛 | 雄 | 五八 | 二五·三 | 貝 |
| (三)世運日 | 雄 |  | 二六·二 | 施 |
| (四)掃雷艦 | 雄 | 六〇 | 二六·六 | 奧 |
| (五)花花公子 | 雄 | 六九 | 二五·八 | 孫 |
| (六)幸運紳士 | 雄 | 六八 | 二六·五 | 施 |
| 後備伯爵之寶 | 雄 | 六一半 | 二六·三 | 孫 |

## 二月三日（初二）賽狗分場秩序表

第一場 四五〇碼 八時正

| 龍號犬名 | 性別 | 體重 | 同程佳績 | 廐 |
|---|---|---|---|---|
| (一)指天椒 | 雄 |  | 二六·三 | 施 |
| (二)無畏精神 | 雄 |  | 初次出賽 | 施 |
| (三)松風之星 | 雄 |  | 二六·一 | 貝 |
| (四)破冰艦 | 雄 | 六〇 | 二六·二 | 貝 |
| (五)鑽石 | 雄 | 六七 | 二六·四 | 孫 |
| (六)金鐘 | 雄 |  | 初次出賽 | 貝 |
| 後備木星 | 雄 |  | 二六·三 | 施 |

第二場 四五〇碼 八時廿五分

| 龍號犬名 | 性別 | 體重 | 同程佳績 | 廐 |
|---|---|---|---|---|
| (一)冬泳第一 | 雄 |  | 初次出賽 | 貝 |
| (二)航海家 | 雄 |  | 初次出賽 | 孫 |
| (三)鑽石礦 | 雄 |  | 初次出賽 | 孫 |
| (四)雲雀 | 雄 |  | 初次出賽 | 貝 |
| (五)大家樂 | 雄 |  | 初次出賽 | 奧 |
| (六)小雪茄 | 雄 |  | 初次出賽 | 奧 |
| 後備新月 | 雄 | 五九 | 二六·二 | 施 |

第三場 五九五碼 八時五十分

| 龍號犬名 | 性別 | 體重 | 同程佳績 | 廐 |
|---|---|---|---|---|
| (一)太空奇蹟 | 雄 | 七三 | 三五·三 | 貝 |
| (二)楓葉 | 雄 | 六一 | 三五·四 | 貝 |
| (三)大把 | 雄 | 六五 | 三五·二 | 孫 |
| (四)山童 | 雄 | 五七 | 三五·三 | 孫 |
| (五)娛樂昇平 | 雄 | 五九 | 三五·〇 | 奧 |
| (六)即趕 | 雄 | 六一半 | 三四·七 | 施 |
| 後備大羅天 | 雄 | 六七 | 三四·八 | 孫 |

第四場 五九五碼 九時十五分

| 龍號犬名 | 性別 | 體重 | 同程佳績 | 廐 |
|---|---|---|---|---|
| (一)皇宮之寶 | 雄 | 七三 | 三四·六 | 孫 |
| (二)雙辣 | 雄 | 六九 | 三四·五 | 施 |
| (三)勝利皇子 | 雄 | 六五 | 三三·六 | 孫 |
| (四)金櫻 | 雄 | 六五 | 三三·六 | 孫 |
| (五)一大贏利 | 雄 | 五五 | 三四·八 | 施 |
| (六)確定得 | 雄 | 六三半 | 三四·九 | 施 |
| 後備忽必烈 | 雄 | 六二 | 三四·五 | 孫 |

第五場 五二五碼 九時四十五分

| 龍號犬名 | 性別 | 體重 | 同程佳績 | 廐 |
|---|---|---|---|---|
| (一)吉帝夫人 | 雄 | 五二 | 三一·五 | 孫 |
| (二)五星上將 | 雄 | 六五半 | 三〇·六 | 貝 |
| (三)海岸英雄 | 雄 |  | 三一·二 | 施 |
| (四)潔月 | 雄 | 六一 | 三〇·八 | 施 |
| (五)魚留 | 雄 | 六七 |  | 貝 |
| (六)樂家 | 雄 | 六八半 | 三〇·九 | 奧 |
| 高麗太平 | 雄 | 六〇 | 三〇·七 | 孫 |

第六場 五二五碼 十時五分

| 龍號犬名 | 性別 | 體重 | 同程佳績 | 廐 |
|---|---|---|---|---|
| (一)金牌 | 雄 | 六四半 | 三〇·四 | 孫 |
| (二)寶塔 | 雄 | 五三 | 二九·八 | 奧 |
| (三)水星船 | 雄 | 六四 | 三〇·四 | 施 |
| (四)班時 | 雄 | 七一 | 三〇·二 | 孫 |
| (五)金鼠 | 雄 | 五三 | 三〇·〇 | 奧 |
| (六)快捷 | 雄 | 七四 | 三〇·四 | 貝 |
| 後備鑽石皇帝 | 雄 | 五六 | 三〇·三 | 孫 |

第七場 五九五碼 十時卅分

| 龍號犬名 | 性別 | 體重 | 同程佳績 | 廐 |
|---|---|---|---|---|
| (一)香港勇士 | 雄 | 六一 | 三四·六 | 貝 |
| (二)至尊 | 雄 | 六〇 | 三四·四 | 施 |
| (三)大健康 | 雄 | 五七 | 三四·六 | 孫 |
| (四)大老爺 | 雄 | 六四 | 三四·三 | 施 |
| (五)明朗 | 雄 | 六五 | 三四·[illegible] | 奧 |
| (六)樂心 | 雄 | 五三 | 三四·二 | 孫 |
| 後備金地 | 雄 | 七四 | 三四·四 | 貝 |

第八場 五二五碼 十時五十五分

| 龍號犬名 | 性別 | 體重 | 同程佳績 | 廐 |
|---|---|---|---|---|
| (一)快速艦 | 雄 | 五八 | 三〇·六 | 奧 |
| (二)和平日 | 雄 |  | 三〇·五 | 貝 |
| (三)鋼標 | 雄 | 六三 | 三〇·九 | 施 |
| (四)金寶 | 雄 | 六二半 | 三〇·六 | 奧 |
| (五)利街 | 雄 | 六五 | 三〇·四 | 貝 |
| (六)天下太平 | 雄 | 六二 | 三〇·〇 | 孫 |
| 後備澳門快車 | 雄 |  | 三〇·五 | 奧 |

第九場 五二五碼 十一時廿分

| 龍號犬名 | 性別 | 體重 | 同程佳績 | 廐 |
|---|---|---|---|---|
| (一)龍城飛將 | 雄 |  | 初賽此程 | 施 |
| (二)朗克 | 雄 | 六〇 | 三〇·〇 | 貝 |
| (三)越南之寶 | 雄 |  | 初賽此程 | 奧 |
| (四)金星 | 雄 | 六七 | 三〇·〇 | 奧 |
| (五)百勝將軍 | 雄 | 七〇 | 三〇·[illegible] | 孫 |
| (六)利寶 | 雄 | 六五 | 三〇·[illegible] | 孫 |
| 後備格力飛俠 | 雄 | 六五半 | 三〇·二 | 施 |

第十場 五二五碼 十一時四十五分

| 龍號犬名 | 性別 | 體重 | 同程佳績 | 廐 |
|---|---|---|---|---|
| (一)運降 | 雄 | 六九 | 三〇·〇 | 孫 |
| (二)驅逐艦 | 雄 | 六二 | 三〇·二 | 奧 |
| (三)信友第二 | 雄 | 六五 | 三〇·一 | 貝 |
| (四)樂意 | 雄 | 六六 | 三〇·〇 | 孫 |
| (五)樂天 | 雄 | 六六 | 三〇·[illegible] | 孫 |
| (六)飛秀 | 雄 | 六五 | 三〇·〇 | 貝 |
| 後備獵人 | 雄 | 六五半 | 三〇·一 | 奧 |

十一場 五二五碼 十二時十分

| 龍號犬名 | 性別 | 體重 | 同程佳績 | 廐 |
|---|---|---|---|---|
| (一)金龍 | 雄 | 六二 | 三〇·〇 | 施 |
| (二)聯城 | 雄 |  | 初賽此程 | 貝 |
| (三)美麗號第二 | 雄 |  | 初賽此程 | 貝 |
| (四)領導者 | 雄 | 五七 | 三〇·六 | 孫 |
| (五)成功日 | 雄 |  | 初賽此程 | 奧 |
| (六)樂得福 | 雄 | 六七半 | 三〇·四 | 施 |
| 後備一條龍 | 雄 | 六二 | 三〇·七 | 孫 |

十二場 四五〇碼 十二時卅五分

| 龍號犬名 | 性別 | 體重 | 同程佳績 | 廐 |
|---|---|---|---|---|
| (一)小將軍 | 雄 | 六七 | 二六·一 | 施 |
| (二)前鋒 | 雄 | 五九 | 二六·三 | 貝 |
| (三)鴻運 | 雄 | 五五 | 二五·七 | 孫 |
| (四)福伯 | 雄 | 六五 | 二六·三 | 貝 |
| (五)快活童 | 雄 | 七〇 | 二五·八 | 奧 |
| (六)大西洋 | 雄 | 六三 | 二六·四 | 孫 |
| 後備海量 | 雄 | 五九 | 二六·二 | 奧 |

晨操手記

# 成吉思汗見勇態
# 澳門快車精神好

元月廿六日 星期二

寂靜了一天的晨課，是晨又見恢復熱鬧，奧、孫、貝三廐，均作手放，亮相者共有十六頭，可惜絕大部份都是傷病休息免役狗。備有一頭排在於年初二賽者，對本週博彩參考價值不大。而奧邦尼將本週末上陣十八頭健兒通溜，雖未見這批犬隻在綠茵場上，縱橫馳騁，但可從牠們的神情動作中，揣摩狀態，茲將有賽事犬隻觀感，介紹如下：

碧靈天（週末第一場），神態生猛，但仍似消瘦，狀態平平。

金牛：（週末第一場）毛色光潤，精神旺盛，狀態不俗。所慮者此犬患有關節炎，如不在賽中作狷，當有作為。

大獨裁者：（週末第二場）神態未及往日生猛，尾巴未見搖擺，早課龍試，後勁欠足，狀態一般。

成吉思汗：（週末第二場）昂首伸頸，神態頗生猛，早課呈勇，機會頗大。

友誼：（週末第三場）毛色好，神情佳，精神爽利，步伐輕捷，狀態甚好。

焱麗：（週末第四場）神態鎮靜，動作敏捷，狀態仍佳。上賽敗於發惡打架，今賽有力一拚。

澳門快車：（週末第四場）豎尾躍起，態頗靈活，有力一拚。

五龍：（週末第五場）精神旺盛，神氣尚佳，有力一爭。

格力飛俠：（週末第六場）威猛豎目，精神旺盛，狀態頗佳。

獵人：（週末第六場）攜帶搶繩，兩目有神，步伐雄勁，勇態依然，勝望頗濃。

通利：（週末第七場）搶帶而行，兩見有態，班次見利，機會轉濃。

幸運寶：週末（第七場）豎尾躍跳，活潑醒目，狀態頗佳。但此犬後勁仍弱，機會有待。

冠軍：週末：（第八場）毛色光澤，步伐雄勁，精神尚好，有力一拼。

富貴：週末（第九場）前因受樂趣咬傷頸部，傷口已愈，神態雖靈活，但恐傷後體力未復，多看一次。

家庭儲蓄：週末（第十一場）神態一般，精神尚佳，强手太多，機會頗大。

大會堂：（週末第十二場）靈活悅目，行動輕捷，仍見有態，機會頗大。

朗克：（貝探手），擬年初三第九場，神態活躍，輕跳二小段，狀態頗佳。

其餘手放無賽事者有：香港霸王、寶臨門、幸運之星、金笛、捷達、雪鳥、北冰洋、金豹、禮物、小飛俠等犬報導從略。

（王者）

# 獵人通利機會濃
# 冠軍即克勝望大


# 是當今最柔順的香煙
# 能夠清新你的口味！

沙龍

摩登的濾咀，豐富的煙味，順暢的薄荷味，更以新鮮空氣來柔和煙味，使之清新適口。

請加入享受沙龍奇妙的領域

## 沙龍香煙

是美洲最暢銷的濾咀薄荷煙

S3-64

# 緊張大師最怕緊張

呂詳芳

全世界的影迷們都會認識我的丈夫——阿治閣，希治閣，他的綽號就是「緊張大師」，在他導演的新片裡面，常常都是有意無意的把觀衆嚇得魂不附體。而在我看來，他確是一個異乎尋常的人。

希治閣對於他的新片，正如媽媽對她的孩子一樣關心。我記得，最近他的新作「神秘賊美人」公映了，一天當他回到家裡來時，臉上便表露出憂慮的神色。也禁不住說：「這套新片似乎欠缺了一些什麼似的，使我極爲不安。」真的，縱然在銀幕上的他往往喜歡玩弄什麼「懸疑」、「奇異」；但是，他却是一個最不喜歡玩弄花巧的人。所以有時候，我並不知道他憑什麼耐力去從頭到尾的看一次自己的作品。

他有一種特殊的性格是：凡事都希望速戰速決，他是一個最不耐煩的人。好像，在我們戀愛期中，他當常寫信給我，他的信也有兩個特點，第一是長，第二是工作不假手於鄰居——親自送到我的家裡來。

他是領有合格的駕駛執照的，但是他從不親自駕車，據他說：他是最害怕警察的。因爲只要一旦駕起汽車來，便隨時都會遇上警察的干涉或抄牌。他說：「坐在汽車廂的後座，和朋友們聊聊天是痛快的，要是自己駕駛，那種精神上的緊張我是受不起的。」

在生活上，他一直追求寧靜，最怕嘈雜。正如，當我們的第一個孩子誕生時，希治閣爲了尋求寧靜，他索性的便搬到另外的一個房子去。也記得在大約六年前我患上了癌症，入院接受割治手術，這一段日子希治閣是感到最不好過的，爲了我，他把一切的工作也就擱下來了。直到進行手術的那天晚上，他沒有勇氣去面對這一場生死的「戰鬥」，當然，他是爲了我的生命安全而耽憂的。所以，他在醫院附近找到一家餐室，獨個兒在那一邊喝咖啡，一邊候我的消息。結果，手術進行得非常完滿，我應幸逃出了死神魔掌。自後，他便永不到這家餐室，甚至在乘車時也繞路而過。

他的脾氣是：對他本身的工作，從來是一絲不苟的。好像說，在拍片時，非且預先安排一切，不准旁人闖進，不得談話之外，甚至一杯茶之微，也不會忽客。在他拍戲進行的一段日子，他的生活也有顯著的變化。通常，他在晚上十時便睡，到午夜三時起床，呆呆的痴想約一小時，再倒頭而睡，直到早上七時便起床。奇怪的是：他從來也不需要鬧鐘。

我們是在一九二一年結識的，那時我在倫敦一家影片公司裡做「剪接」，由於他是吃這一行飯的，我們的接觸便多。後來，我失業，正在彷徨之際，突然接到他的電話。他用冷冰冰的語氣說：「——我正在担任好幾部新片的副導演，你有興趣做我們的拍檔嗎？」原來，這以後，我才較爲了解他，他承認他是一個害羞的男人呢。

# 英美學生極多人吸毒

# 瑪莉安娜香煙

·依樺·

英國大學生吸毒的風氣，蔓延得很快，他們流行將一種麻醉藥「瑪莉安娜」放進香烟一起吸食，據倫敦健康中心主持人寄根醫生的報告書指出，凡一百名大學生，至少有五名上了這種香烟癮，這個數目在增加中。

瑪莉安娜這種麻醉劑，當然不能公開發售，在倫敦，尤其嚴厲禁止，但在利物浦，列特斯等城市，在酒吧，咖啡館內，均有半公開的出售。有些學生歡渡假期內，往希臘，土耳其等北非各地載運一些回來。

那麼，在英國這些毒物的黑市價錢又如何呢，最近一名劍橋學生因兜售「瑪莉安娜」被捕，他供稱，他買入的價錢爲每五磅約值五鎊至十鎊，他將它們轉售給同學，將價錢提高至一五〇鎊至三百鎊。

但若與美國大學生比較，英國的還稱乎其後。紐約，舊金山，芝加哥等各大城市的大學生，視吸毒爲等閒事，逢開派對，毒品被列爲「奉客食物」之一。

美國的少男少女對于「瑪莉安娜」香烟，特製暇糖視爲一種時髦日常必需品，他們均認爲麻醉于藥物中，增加人生的樂趣。一名大學生被校長發現他吸毒時，他帶笑地說：「有何出奇？我可以寫給你七百多個同學的姓名，他們跟我有同樣的癖好哩。」

兩週前，連海關人員也開始留意渡假回國的青年學生，結果有二名私運毒品，後被判重罰。

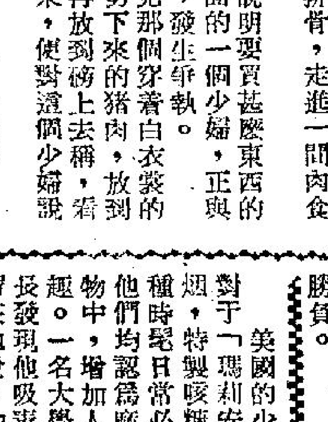

校方爲了校譽，所以極力避免張揚，同時，他們設法如何禁止吸毒，不讓這個風氣蔓延下來。事實上，學校當局連這種風氣如何起始，也得不到一個滿意的解答。

上等的「瑪莉安娜」每磅約值四十鎊，可以分製成一千枝香烟，每枝售價五司令。他們以「炸彈」或「快樂」的稱號來代替它們。

本來，這種麻醉劑對于人體影响，比酒精更爲輕微，但人們吸了它定會上癮的，上癮後，它便失去吸引力，要吸更猛烈的毒品，才能滿足，這點才是教育人士所憂慮的。

廿一歲的摩斯被人發現躺在停泊好萊塢郊區的汽車裡死了。他的手臂佈滿針孔。他的死因是吸毒太深。甚麼毒品呢？答案是：海洛英。摩利初時已吸「瑪莉安娜」，但上癮後，藥力輕微的「瑪莉安娜」怎能滿足他呢？於是他不得不求助於海洛英了。

在各大學的宿舍內，被搜出「瑪莉安娜」的事件，不知凡幾。驚人的事實是收藏這種麻醉藥者大部份是女生，年齡不超過廿歲，他們往往利用挖空書籍，來搬運毒品，這樣不容易被發覺。

最近一個真實的故事轟動了整個華盛頓，國會議員約翰斯之子李察，廿歲，竟然是威斯高大學內運毒的學生首領。他不祇販賣「瑪莉安娜」，還包括海洛英。

總之，大學生吸毒的問題，越來越嚴重了。究竟爲了甚麼原因呢？

一名心理學家指出：「年青人每每愛找尋刺激，毒品便可以滿足他們，更何況毒品能够麻醉他們的理智，不去想一切煩惱的事情。當他們迷信毒品相等於迷藥，他們更倚賴它來追求異性，遂到性慾上的狂歡」。

# 引起風波的裸照

瑞典某報刊出洛蒂達普這張裸體照片時，她的父親看了大怒，向該報提出抗議。該報編輯說：洛蒂達普這張裸體照片，是在她自己同意之下拍攝的。該報編輯怕一絲不掛的原照過份暴露，而用黑色墨水替她的乳房蓋上兩個奶罩。後來，洛蒂達普曾遭父親斥責。這位嚴父却不知道：他的女兒暗中作模特兒早就有了好幾個年頭。

# 猪肉

·月綠帝·

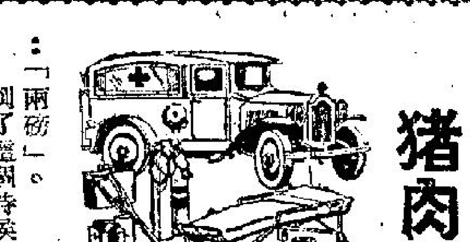

有一天，我到菜場上去買菜。因爲想炸一碟排骨，走進一間肉食店內。

當我正想說明要買甚麼東西的時候，祇見前面的一個少婦，正與賣豬肉的男子，發生爭執。

那時，祇見那個穿着白衣裳的肉店職員，將切下來的豬肉，放到報紙裡面去，再放到磅上去稱，看他有多重，後來，便對這個少婦說：「兩磅」。

到了這個時候，那個少婦本來是應該立刻付錢的，但是，她忽然指着包肉的報紙說：「這兩張紙有多重？」

那個職員笑道：「太太，別開玩笑，你想兩張報紙又能够有多重呢？」

「你不要理我，」少婦說：「總之，請你告訴我，它到底有多少重？」

那個職員說：「充其量祇有幾分重。」

「好了，」那個主婦說，「一天是幾分，十天是多少？十個月又是多少，我是你們這裡的老主顧，可以說十年如一日，沒有一天停止買豬肉，你說是不是？」

那個肉店職員點頭。

「既然如此我今天祇肯付一磅的錢。」那個少婦說。

誰料那個肉店的職員，倒也非常爽快，他說：「你既然講得這麼有道理，我們今天兩磅的肉，全不收錢。」

# 萬·花·筒　市長打擂台

邵陵

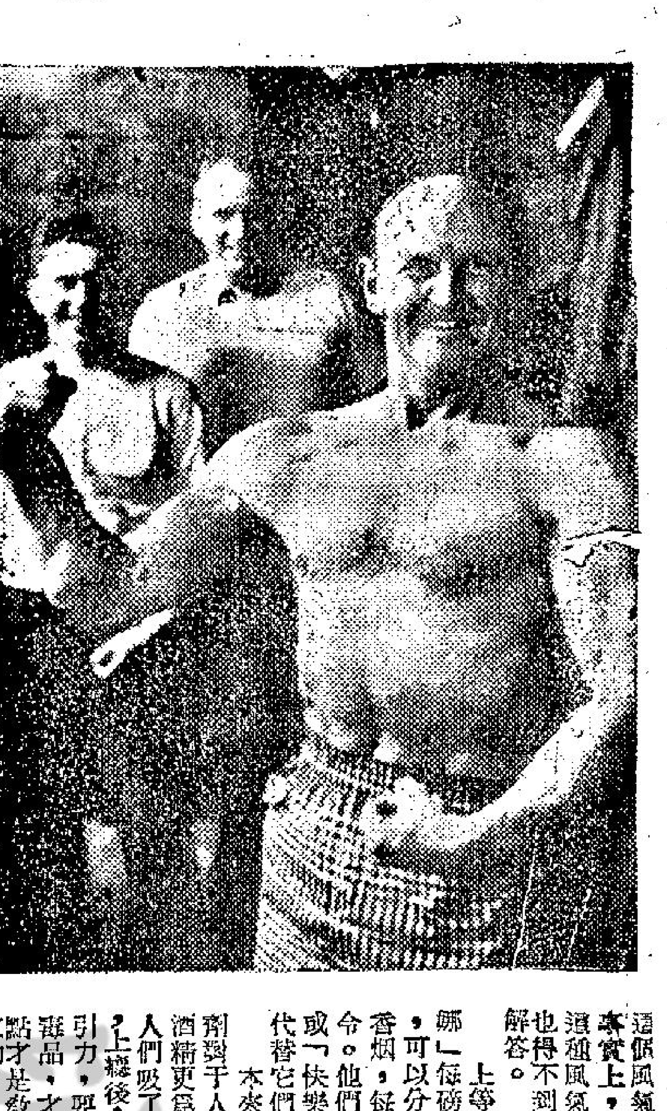

自從盤古開天闢地以來，我們貴國大概不曾有過政府官員爲慈善解款而脫光上身袒胸露背並且剝下長褲祇穿牛鼻短褲在擂台跟人比武的事情，因爲在我們貴國人的眼裡，有了一官半職而脫光上身比武，即使爲了急公好義，也未免斯文掃地有失官格的。

美國開國迄今還不到兩百年，文化的深厚當然比不上我們中國，但是，美國人有一股好動的力。這種動力的表現，有時候不免流於輕舉妄動，却是社會進步國家富强的基本因素。因此，在急公好義的大前提下，美國官員既不理會官位的尊嚴，美國百姓也不會罵他們有失官格，這種跟我們中國人想法相反的觀念無疑有它的是處的。

且說美國麻薩諸塞州菲治堡市的市長名叫布雷，他體重一百四十五磅，曾經練過拳擊，身手相當了得。某次，他爲了替一間教會籌募慈善基金，而向麻薩諸塞州其他城市的市長挑戰。擂台擺下後，不久，利明斯特市的市長柯米爾應聲而起，要跟布雷見個高下。

柯氏年齡較小，體重則勝過老布計有一百六十八磅。開賽前，布柯兩人分據擂台一角。布氏滿信心，柯氏則因練拳時左手大姆指受傷，而由助手用紗布代爲綁紮。布氏大開玩笑，曾就這樣先用紗布厚厚包手，然後再帶拳擊手套的作法表示反對，指爲欺騙觀衆，柯氏也裝模作樣地反唇相譏，笑布氏陰三話四。鈴聲一响，兩人不失文人身份，先來一陣舌戰，接着，布雷頓施展鈎拳進攻。柯米爾在深深吸氣後拳頭亂舞的當兒中了一拳，血涔涔下。兩人事前商定大戰三個回合，每個回合歷兩分鐘，他們把三個回合鬥完時，裁判認爲兩人分數相等，沒有勝負。

# 賭馬要靠腦筋

多數馬塲賭徒，輸得慘敗，祇因他們不大肯用腦子，賭馬除了用人腦，別的電腦電算機，是無法掌握勝算的。美國著名賭客祖路易斯（不是拳王）告訴大家的一席話，正好供愛賭馬人士的參攷，據他自己說，如果依照這方法做去，永不致輸垮。

最近在紐約不是有些「醒目仔」要想用電腦去選必勝的馬落注嗎？他們把一大堆過去賽馬的成績，都餵入電算機內，好讓這部機器替他們挑出一批馬。可是電算機中計了，經過一輪閃光的機器動作後，撥出了幾隻馬，準備在牙買加讓賽投注，結果九塲馬祇贏出一塲大熱位置，撈得美金二元七角，其他八塲輸得精光。

老實說我選馬比這電腦還好，究竟我們的人腦比它靈活，因爲電腦根本是人腦的產物，我選馬落注并不要斜集大批科學家到實驗室去攪一番功夫，我相信用人腦去選馬，無論如何不會九塲馬輸足八塲的。我深信要贏馬及至少不會輸到仆街，唯一能探察馬隻的消息最高能力是人力，說句實話，祇有人力有那樣膽量去投注一匹馬。你從來未聽過貓狗猪去賭馬，也不聽過馬去賭馬。無論如何，賭馬多少像是釣魚，倘若一個垂釣者沒有絲筋，魚兒那兒會吃他的餌，保証你百分之九十是空手而歸的，賭馬的道理也是一樣，你不比那匹馬聰明，怎能贏得牠的掘拿彩金。

賭馬要有辦法，這一套方法持之日久，必有斬獲，你可以定一個方式去賭馬，例如騎神學家說的「賭心水」，連續長期如此，至少賭個平手。當然，賭徒還有許多千奇百怪的辦法，但他們鮮有採取輕鬆的態度，娛樂的性質而去投注的，結果是有系統地把錢輸去。我現在要談我的賭馬方法之一，是「快要够檔落注法」。這個方法祇限于有經驗的賭徒才能運用，你不賭馬十年八載，根本忍不着氣，我這個辦法是快要鈴响開賽前的數分鐘或甚至僅十秒鐘，到「打飛」窗口去，鈴聲一响，票窗閘下，你的手上還拿着鈔票，并沒有下注，這種賭徒手上拿着錢，比普通人的時間更長，如果你多延促注，無異往去輸錢，這方法要你化很長時間才破產。當然這方法並不是要你去白白錯過贏馬的機會，而是請在投注之前，把一匹馬作多方面的分析，檢討一塲馬的各騎實力，研究那個騎師，在最後落注關頭也想一下，當你排除「輸飛」時，一條長龍有許多人，你還有時間考慮，中途退出，據統計指出，在最後機會才去落注的賭客，倘有一成的機會買到票。賭馬有些玩的性質，最後一刻落注的辦法，是你想買馬而來不及「打飛」，輸錢的是別人，你逃過了大難。

第二個「長耳朵法」，這是令你改變決心的，誰都知道在馬塲內，「貼士」滿天飛，碰頭盡是「內幕貼士」那一隻馬必操勝券。用這方法去賭馬的人「心多多」，自然也不會輕易落注，假設有一個人在談論「又一星」必贏，旁邊的一個賭徒少不免插嘴：我認爲「唐璜」才值得小敵十元八塊，還有一衣飾入時的馬迷說：如果我是你的話，必定賭妞「唐璜」。因而你改變決心，還是買「唐璜」罷，結果捞嘢了。

誰都知道那些過氣騎師及馬房接近的人，都是有比較可靠貼士的，你的「長耳朵賭馬法」隨時可加運用，到了你排除買票時，也許站在前面的一個女人是練馬師的太太，她與另一人閒談此一塲馬據馬房的人說，應該投注「聰明人」，因爲「蘭花」不好分，你的耳朵够長够聰明，立即改變決心落注「聰明人」，于是你盤滿砵滿了。運用長耳朵

而值得注意的是，有時一塲賽事出馬七匹，人們的嘴吧裡不斷地談着五匹，其他兩匹馬絕口不提，如果你照他們口談的那五匹馬投注，必遭慘敗，其實那兩匹無人提及的馬，才是財運齊子呢。

一「字母投注法」，這是按明馬名的字母落注，將第一塲馬名有「A」字頭的馬，你就對牠投注，第二塲馬有「B」字的馬的，則投注，第三塲則應該選「C」的馬，這個時期令你大失所望的。至少要有耐性，持之數月必有收穫。至少是有輸有贏，不會輸到一塌糊塗，而且永遠不破壞賭馬的樂趣。如果第一塲馬沒有「A」字母爲首的，則由「B」字母的馬投注，其餘各塲，如此類推。

「騎師動作投注法」這是比較複雜的賭法，無非是以娛樂爲性質，有些騎師是用左手持鞭抽打馬兒的，一部份則用右手執鞭，那麼你經過一段時間不投注，作爲觀察，決定以那一種執鞭的騎師，爲投注對象，當然此種賭馬法，並不以輸贏爲重，金錢殊不重要，但決不會令人賭到破產。

「馬名長短投注法」，這是更簡單的賭馬法，與我們在香港的人賭馬，專門選「兩才」（旺財·天才）「三人」（快活人、獵人、聰明人）有異曲同工之妙，例如，在每一塲馬，均賭字母最長的馬，或字母最少的馬，倘有兩匹馬字母最長，不妨投注「混披」。不然以奇怪馬名，或馬師的奇怪名字，爲落注對象，亦不失爲佳法。這到處都有過贏錢的例子。

當然，大多數馬迷，志在必得，是不會依照我這方法去投注的，但你用這方法決不會遭受大損失。

·小兵。

## 黑白間諜鬥智

道高一尺，魔高一丈

# 靚仔遊筆記

·火麒麟·

# 西班牙女子熱情　德意志主婦服從

如果根據法國人所作的調查，法國女人儘管在外表上，是非常性感的，可是，在實際上，尤其是性生活上，她們却並不是良好的伴侶。

法國女人一般來說，是害怕性生活的，雖然她們也希望有愉快的房事，不過，她們與義大利的女子，是絕對不同的，她們所希望的是能够使她們獲得安全感的丈夫，並不是浪漫的拉丁情人。

法國女人的志趣，是希望看看書，看看電影，設計時裝，因此，她們對於夫婦之間的事情反而不是怎樣感到興趣的。

因此，最近當有人向法國女人提出調查的時候，結果發現她們有百分之五十，對於性生活是根本不感到興趣，同時，更有不少的女子，她們根本就是冷感的。

也許就是爲了這個緣故，所以，法國的男子，才比較多情婦，佐治對於這個問題，曾經詢問巴黎的女子，結果，她們的答覆是：「無所謂」，更有的人說：何必這麼緊張，一隻眼睛，一隻眼睛閉好了，祇有極少數的女子，對於丈夫有外遇這回事情，感到緊張與反對。

西班牙的女子，却是又與法國女子不同，她們是多少有點像義大利女子，她們熱情如火。但是，又有一點潑辣，因此，祇要選到她們，能够得到她們的歡心，那麼，一切均無問題，不過，話却又得說回來，如果她不歡喜那個男人，而這個男人又一定是要動粗的話，那麼到頭來，却又可能發現他們的身上，帶有一把尖利的刀子。

西班牙的女子，她們在閨房之中，可以說是最可愛的伴侶，她們反應強烈，她們另有她們的一套手法，而且她們除了情話綿綿以外，更會發狂的吻她的情人，同時，更會在滿足之後，發出尖利的叫聲。她們的眼睛是黑色的，看起來柔情似水，同時，更可以使她的情郎看了以後，連靈魂也沒有了。

其次是說到德國女人，不過，在說到德國女子之前，我們必須先說一說德國的男人，德國的男人，對於女人，是另有一套手法的，那便是他們希望他們的妻子絕對服從，不許她們有自由之行動。

在實際上呢，儘管那些德國女子，她們個個是胸脯高聳，眼睛碧藍，臀部極大，而且個個都是力大無比的人，可是，對於她們的丈夫，却是絕對服從的，在性生活方面，她們對於丈夫的要求，不但不會拒絕，而且，更是非常樂意合作，因此，在外國人的眼睛中，德國女子實在是最好的妻子。（一〇九八）

# 戀愛顧問　追求女友有何捷徑

金夫人：

弟是一個二十七歲的職業青年，現在一家大工廠做事，由於我的爲人不會交際應酬，故至現在尚未有女朋友，更談不上結婚了。

現在，好像上天有意可憐我這個王老五，竟然間有了一個給我結交女仔的機會，最近，我們廠裡新來了一位女同事，她就叫做N小姐吧，爲人很美麗大方，令我一見了就歡喜，剛巧她分派在和我同一個部門工作，上級見我平日工作努力盡責，所以便特別交帶我去指點她，因爲她新來，甚麼都不識的。藉着這個機會，我和她便時時有說話，在我和她談話時，我發覺她的性情很好，而且很會說話，我心裡實在很喜歡她。但是因爲我沒有追女仔的經驗，所以，兩三個月來我和她雖然有講有笑很相熟，但是仍未算得深交，我想來想去都不知怎樣追求她好？現在我想請夫人一些問題，請夫人早日爲我解答爲盼。

一、我和N小姐平日有講有笑，我幾次請她飲汽水吃東西她都接受，但有一次我想約她看電影她竟推說沒時間，是否她不喜歡我呢？

二、過年時我想送給她一點禮物，不知送甚麼好？

三、她右手無名指上有一隻K金戒指，是否表示結了婚或訂了婚呢？

四、我怎樣才可以和她更親近些？

弟王老五上　一月十一日

答王老五先生：

你今年二十七歲，要想找對象結婚，無疑是適當的年齡了，對顧你早日稱心如意，結束王老五的生涯。不過，說起找異性對象，却也不能操之過急，俗語說「擒擒青」，你反爲不美，男子三十歲結婚尚未爲晚，你還有三年時光，可以按步就班的來，對心中的一個目標追得太急，操之過切，反足令對方懷疑和畏縮，你現時就有很有利的客觀環境，祇要你善爲運用就不難從心所欲了。問題解答如下：

一、你和N小姐因工作關係相識不過兩三個月的短時光，你在未摸清楚她的娛樂嗜好以前，就冒昧的約她看戲，難怪她推說沒時間而拒絕你了。不過你且不必爲此灰心，這並不一定表示她不喜歡你，而祇是可能你操之過急的一種自然反應，或者她根本不喜歡你提議的戲吧了。

二、我看你現時還不宜送禮，否則又是犯了盲動的毛病，但如果你定要送禮給她，一般的日用品及食物倒無所謂。

三、有些人爲了裝飾而戴戒指的，並不一定是有了婚約，你可找機會試探她一下好了。

四、俗語有說：「不怕沒緣份，祇怕不聚頭」；你現在日中和她工作接觸，就是培養感情的好機會了。

金夫人謹覆

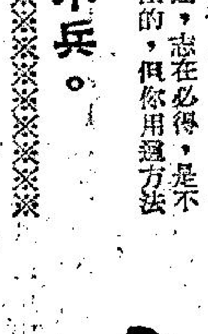

「東」公司可能解決下列問題
垂給應於各金屬瓦及金屬
鍋鍋館於金屬瓦製造波型
鉄瓦機器製造鉄桶或其他
容器機械
凖左列規格内無論任何種樣都能做。
厚 #31—#11
寬 24英吋—48英吋
長 4英呎—12英呎
東鋼業株式会社
日本国東京都足立区千住曙町九番地

佔地三十萬呎 節目日日不同
大衆樂園 人人歡迎 荔園
佔地卅萬餘尺 節目日日不同
七大劇場 陣容雄厚 多姿多采 應有盡有
化價最低廉 可得最高享受。
（一）西片 裸之艷舞 三原葉子主演
（二）粵劇場 紅綾巧破無頭案
（三）艷舞場 原子之舞 大膽！熱情！
（四）粵片場 黑夜怪談 丁瑩、李清主演
（五）歌唱 表錯情
（六）平劇 打龍袍 梅龍鎮 大蠟廟
（八）歌壇 幻景新歌 女子歌壇 每晚七時起演唱
本園舉辦 年宵攤位 面積二萬尺 遊客川流不息 各商行營業展覽

皇后·麗聲·皇都
皇后 最後三場：兩點半 六點 九點正 櫻花戀
麗聲·皇都 最後 兩點半 五點 七點半 九點 快樂青春 院蠅像 魔王
今天每院同場加映 邱吉爾光榮史
明年賀歲流線型喜劇彩色鳳凰春情艷麗七彩
明早場 麗聲 棕泉光 ‖ 皇后 萬人劫佳 ‖ 皇都 冰英雄傳

新華·豪華
狂滿！第廿七天獻映
聯美公司一九六五年第一張皇牌
奇夫拉利 佐治查基斯 ‖ 亞納貝·三絲紅衛 主演
六三敢死隊
空前大戰 悲壯激烈
明天早場 新華 瑞士家庭魯賓遜 ‖ 豪華 戰地兩佳人

利舞台·樂宮
映期無多 未看速看
美高梅紀念王牌作品中文字幕
雨打梨花
保羅紐約 羅蘭士夏飛主演
下期新春巨獻 美高梅彩色片
人面桃花相映紅
皮禮士利 秀麗菲芭莉絲 主演
利舞台明早場 東房女秘神

樂宮·新宮
今天獻映 南光公司榮譽貢獻
本年最佳大笑喜劇
娃春集片人馬落力拍演
龍鳳嬉春
娘子出征·利往無不勝！男機顧可·戰一失！
明天早場 樂聲新歌 ‖ 春色無邊

新世界
今天五場獻映
二次大戰史實激烈偉大
地獄火海戰 中文字幕

東方
即日特別選映 時間兩點半 五點 七點半 九點
風流劍客走天涯

麗斯
連日狂滿 請早
九點 五點半 九點
龍虎榜 彩色七彩

百樂門
今天獻映
神劍 飛龍
明早場十二點四點 春花 日日紅

東城 電話 723194 730232
最後今天三場 注意
戰國英雄
雷霆般的火命般烈華戰鬥
明天獻映 威廉荷頓
北歐間諜戰
注意時間 兩點半 五點正 七點四十 九點八
明十二時卅分 火海殲敵戰

五代祖傳 吳石 專醫 頸瘰 內消藥茶根治 穿爛流膿三日埋口

耳鼻喉
小便刺痛 流黃切根 尿病 保証治愈
岑國良
洪冠洲 專醫頭痛耳鼻喉症
醫 藥
分類廣告
刊本報廣告詳電話七三〇七〇八接洽

# 廉租機構撥專款拜灶君論

**老夏主張廉租屋機構撥出一筆專款作爲各住戶拜灶君之用，更要規定所有新遷入廉租屋之住戶，一定要安個灶君神位。**

夏灣月

老夏本來想建議廉租屋機構，今年撥出一筆專款，作爲各住戶謝灶拜灶君之用，可惜條橋度得太遲，現在大部份人家，早已拜完灶君矣。

何以要由廉租屋機構撥出專款謝灶？乃係爲加租着想也，俗傳灶君登天之日，要將凡間家庭之事，細細奏聞玉皇大帝，於是，張三個家人點樣，李四個家人又點樣，玉皇大帝便清清楚楚云。

既然灶君對每個家庭無所不知，則廉租機構，要利用一下矣。因爲廉租機構，認爲住客之生活，多已獲得改善，雖然唔係個個都風生水起，但最低限度，搵好多，但那一個家庭搵得好交關？那一個家庭祇係麻麻地，則好難知道者也，假如灶君肯通水唔啱。

所以廉租屋機構，應該撥一筆錢出來，公費拜灶君，如果灶君被拜到心歡，自然會將上奏天廷之副本，交一份俾廉租屋機構，使該機構能夠有足夠資料，評定其住客之資格，某也應該加租，某也唔應該加租，如果灶君話，張三屋企好搵，有洋樓收租，有私家車出入，於是，廉租屋機構便不必再調查，求其依照灶君上奏玉皇大帝之副本，請佢搬出廉租屋可也，如果灶君之副本話，李四屋企都搵，餐餐劏雞煲豬肉，則加佢租可也。

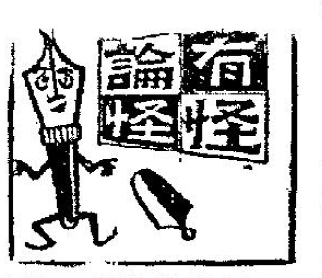


所以，廉租機構，有嘢好得過請灶君老爺幫手，現在灶君已經紛紛上天，此時撥錢出來俾各住戶公費拜灶君，亦經遲啦，老夏主張遲幾日灶君由天上見完玉皇大帝返來之時，各廉租機構，便撥出一筆專款，開一次歡迎灶君大會，爲所有廉租屋之灶君洗塵，俗語有謂，雞啤打人牙骹軟，灶君雖然係神，但廉租屋機構，咁俾面，而且見佢地又似係官家機構，未免唔俾番多少面，於是，此後便會隨時將廉租屋住戶之情形，隨時向廉租屋機構報告焉。

老夏更提議廉租屋機構，規定所有新遷入廉租屋之住戶，一定要安奉個灶君神位，第一日，由廉租屋管理處劏雞拜之，委托佢查吓各住戶之生活情形，睇吓佢地是否有屋收租，或者已經有私家車之類。

何以廉租屋機構要委托灶君調查新搬入之住戶？本來新住戶未搬入前，已經調查員查得好清楚者矣，唔通咁都有錯？呢層好難講，現在有人話，入住廉租屋後之住戶，無不生活好轉，你話咁講法有冇錯？

所以，如果想穩陣，最好請灶君幫手，但朝廷不使餉兵，想請灶君帮手，自然要撥公款來拜灶君矣。

## 示威

天涯

週六早上，小陶一手拈早報，一手拈麵飽，一邊看報，一邊食麵飽，狀至忙。原來此時小陶在從報上找最後馬貼士，準備一會到馬塲去，生怕入到塲內腹飢，故先吃兩塊麵飽也。

此時，前廳同居陸先生來喚他聽電話，小陶曰：「此當是朋友打來問貼士，其實，我自己現仍在找尋貼士中，陸先生，你爲我回答已出街去好了。」陸先生笑曰：「打電話來之人，是鶯聲之女人，聽否任由君便也。」小陶初仍以爲陸先生在向他講笑，他不信大清早便有女人打電話來，即向陸先生質問曰：「是眞女人打來者乎？」陸先生曰：「說謊是對我毫無利益者，我又何必要向你說謊。」

小陶看到陸先生說得如此莊重，當然不是講笑矣，則忙的走出前廳接聽。

出乎小陶意料之外，打電話來者竟是劉碧。劉碧是個紅舞女，去年有一段時間中，小陶與他混得甚熟，後來，劉碧卻由舞衫，成爲黃大亨之外寵，她被視一頭金絲雀一般，被藏于一幢新建大廈之一層樓宇中，自此之後，小陶一年來未有聽過有關劉碧之消息，而他也不便去查訪她。因爲侯門一入深如海，從此蕭郎是陌路人，此是一個公式，所以，小陶無再查訪她之必要，即使能謀一面，亦相見爭如不見也。

小陶聽到劉碧之聲音，初頗錯愕，但想了一想，便問曰：「黃太太，大清早打電話來，有何指教？」

劉碧曰：「不准你如此稱呼我，你和從前一樣呼我爲阿碧好了。」小陶曰：「你已成爲黃太，而我仍呼你之芳名，太不好聽也。」劉碧曰：「不要多說這些，我所以大清早打電話來，是問你今日準備赴馬塲否？」小陶曰：「當然準備去，如果今日不向馬塲撈一筆，則無以打通難關也。」劉碧曰：「你買了馬牌乎？」小陶曰：「我無預購馬牌，一會唯有到公衆棚去排隊入座。」劉碧曰：「你不必在公衆棚排隊，我手上有馬牌，可以送給你一個。」小陶聽劉碧此語，爲之心花怒放，蓋不僅慳回十元，而且在會員棚消息，較爲靈通也。因問曰：「現在該馬牌在何處？」劉碧曰：「在我手上。」小陶曰：「如何向你聯絡？」劉碧曰：「下午一時，你在馬會門口等我好了。」小陶曰：「好，就依你言來。」劉碧一聲再見，便收綫矣。

小陶復返房間坐下來，一方面固然爲一個會員棚牌從天而降，今日不必及早到馬塲去在公衆棚排候而欣喜，但另一方面，劉碧之電話，來得太突然，本來她已成爲黃大亨之禁臠，金屋藏嬌，已屬衆所週知之事，今日她即使黃大亨不到馬塲，但她竟然自動打電話來約我，也許她與黃大亨之間有問題矣。他想到此處，一時更想入非非矣。

但不久之後他又把精神寄向馬經上，聚精會神去研究其最後貼士。

下午一時，小陶抵達馬塲門口，果然，劉碧亦依時坐的士趕到，劉碧是日盛裝而來，下車一見了小陶，先以馬牌給他，繼而非常親熱的拉住小陶之手入塲去。入塲後，劉碧要小陶共登四樓坐下欣賞，劉碧今日似乎興趣不在賭，第一二塲每塲都不過下注五元，而且隨口胡亂說來買幾號馬，可見來前幷無對貼士研究。不過，在馬塲內，她之形態甚熱，與小陶坐得非常貼近，幾次附小陶之耳細談，儼如情侶狀也。

捱了兩塲，劉碧忽然提議到餐廳去，劉碧一起來，又拉住小陶手而行，並低聲對小陶曰：「黃大亨就是在此右角上，身旁之女子是他的新歡，我寄前對他說今天不入馬塲，所以他如此放肆。」小陶聞言吃了一驚曰：「然則他此時一定看到你？」劉碧曰：「當然看到，只不過他身旁有女，敢怒不敢言，事實，今天我所以特別約你來，且故作親熱，是向他報復並示威。」小陶聞言，苦笑一陣曰：「然則你今日拉我作臨時演員。」劉碧笑曰「一個馬牌酬勞，比之片塲還多也。」

小陶曰：「但不知你此一次示威，後果如何？」劉碧曰：「此層你又不必爲我擔心，今日我之目的，只在向他示威耳。」

# 熱辣樓賦草

熱情樓主

## 不懂的人賦

（以題字爲韻）

我地傻咩？你們識乜？雖已穿皮，未曾到骨。何妨傷口出蟲？好過週身生虱。胡猜亂想，豈知道理全非；妄說危言，實覺情形絕不。

手是創傷，肉皆臃腫。不必彷徨，何須驚恐。本來不是大蟲，實在僅爲幼蛹。既係無知無識，也咁慌張？竟然講四講三，何其懵懂？

人係咁傳，你都唔識。好似晒靚，極之得戚。既著論而批評，又發言而抨擊。此中奧妙，雖然人說人殊；格外荒唐，只可你評你的。

認爲不合，當作唔聞。須知肉痛，併發口痕。咪話又冤又臭，不應疑鬼疑神。生出蛆蟲，本亦唔驚之事；變成豬犬，全爲不懂的人。

# 窮途莫問身何寄

時近歲末，匯鼓頻吹，今年市面奇淡，鹹味市濟，而年宵各貨，亦未見好採。論者謂香港繁盛，盛有其衰，大抵人口衆多，職業又不穩定，市民平日也爲生活張羅，那有餘資賀歲，即屆謝灶之辰市民猶爲錢奔走，而近年又多行新曆年，對舊歲一切送禮，可慳則慳，祇不過應付式，舖戶，仍行舊歲，一年生意，藉此結束，而休息數天而已。有友人在紡織工廠及塑膠廠任職，均謂今年生意不景，資方亦不發雙薪，彼等均準備過一窮年，而兒女度歲，添置新鞋新襪，利是紅包，又不能免俗，惟有減少應酬，以度春節而已。余以隻身居港，無憂無慮，亦知彼輩有負担者，爲新年而憂也。兒時家居，聘專席教師授課，每在謝灶前，即行散館，家嚴爲送禮於師長，致送鹽鴨生鴨，年菜衣料，藉表敬意，賓年不知稼穡艱難，祇愛放假嬉戲，謝灶後即購鞭炮，到處燃燒，藉賀歲除。而每年謝灶，除在家中樂叙外，家人輒偕余至不憂廟參神，不憂廟在廣州河南環珠橋，有廟祝主持，香火甚盛。據先師張劭聞告余，士子當到不憂

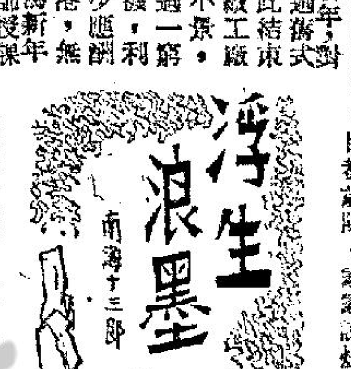


廟祠神，蓋百餘年前，該廟爲一破廟，無人管理香火，適有一梁秀才，饑餓不堪，而當時太平天國，兵荒馬亂，梁秀才生不逢時，貧至不能立足，夫婦移居破廟，牛衣對泣，四處借貸，藉以維活，然借貸過多，無能償還，等如絕路，有一年，夫婦二人，目覩歲除，家家謝灶，戶戶酬神，而已米缸已罄，無力舉炊，復以債主催債，無處可避，梁秀才乃偕其妻，至破廟求神庇佑。時破廟無人，僅彼夫婦，相擁如嚮鳴，不知所措，而天氣嚴寒，腹餓難忍。廟後有一古井，夫婦二人，以身逢絕境，了無生趣，遂動聯同自殺之念，

## 破廟深宵藏寶歸

求在生願爲比翼鳥，在地願爲連理枝，遂共投下古井。但古井已涸，水不盈寸，不能將二人淹斃，二人求死不能，求生無藥，異常悲慟，忽而井中，紅火閃閃，夫婦大異，梁秀才乃探首穴中，觀其究竟，忽覩穴中，金寶纍纍，狀如七星伴月，乃合力將金寶取出，扛返家中，既感天無絕人之路，復謝神恩浩蕩，從此一窮措大，變爲富人。後梁秀才經商，成一地巨富，圖報神恩，乃斥資重設破廟，改名不憂廟，并延人司理香火，一時傳至遠近，均謂不憂廟庇佑士子貧人，均來進香，故香火甚盛。尤以歲除，不少誠心男女，到來酬神許願，但求一歲無憂，即見神力，廟祝藉此，雖跡近迷信，然數十年來，學者士人，每逢蹇運，即到該廟參神許願，戶限爲穿。近二三十年，歷經世亂，不憂廟已無昔日之盛，而廟旁地，戰後當地熱心人士，募款建築義學，以不憂廟而辦學，亦爲提倡公益，固不問其是否迷信也。

（一〇三）

## 清詩勾沉錄

闢霜

或論詩之爲道，如草木之花，逢時而發，非人力所能爲，詩萌芽於三百篇，漢魏而開枝散葉，六朝則結蕊含香，至唐乃盛開。迨宋元遂花謝香消，殘紅委地，雖間有一兩枝晚發，然葉影離披，無復盛時光景矣。以迄清代，兩枝條再榮，又復蓊花競放，惟是多以人存詩，公卿碩儒，其以詩名者衆矣，其詩存於世者夥矣，第以人存詩，究非選詩之道，以詩存人，此始得謂之選詩，縱有一首可傳，或一句可傳，亦應存之也。閒爽偶拾清詩佳句，錄之以供讀者消遣，固不問作者爲何如人也。反之，清代名家，其詩多習見之耳。明遺老唐仙珮，溪人，工歌詩，授徒以終其身，擬出塞云：「將軍猿臂志成灰，馬上琵琶去不廻；偏向沙場留勝蹟，明妃猶塚李陵台。」題江樓云：「江樓望不極，颯颯亂帆廻；落日千家郭，秋風萬里台；但聞南雁至，不見北雁來；孤客正愁絕，那堪聽角哀。」葉景高，清、康熙太倉諸生，刻意於詩，復喜游覽，偏歷滇、黔、閩、粵。晚年買田於張涇之上，築學耕草堂，鮮知有其人者。其詩和平淵雅，可直步盛唐。客舍對雨感懷云：「春光三月暮，[illegible]愁負花期；好約尋芳侶，來吟對雨詩；鬢髮白添林紅[illegible]絲；堪憐支離態，衰頹祇自知。」漫興云：「細數殘花到夕陽，獨傾村酒問春光；可能借得春風力，吹落儂頭兩鬢霜。」潤華碩宜，康熙時人，最工五律，題友人園亭云：「小築深林裡，幽懷獨往還；亂雲封竹徑，野鶴護花關；松老鱗方密，梅歡靜自斑；南華初讀罷，蘿月照人間。」清中葉，士大夫家每畜蓄美婢，馬榮莼有贈婢詩二首，可稱絕倒，其一云：「阿母呼傳兩字妍，新題錦瑟改么絃；曾聞丫角依欄姊，不信蟠根沖

## 番鬼古怪古

## 電話謀殺案

槐遠

已經有許多晚上，他都是站在樹後觀望，他全身發抖，與其說是因爲天氣冷，不如說是因爲神經緊張。

後來，他看到侯活了，後者是一個受人尊重的市民，同樣的是一個判案公正的法官，然而，他對侯活的恨卻是極大的。

這時，侯活到了門前，拿出鎖匙來，將門開了，推門走了進去，接着，又將門關上。

他看着錶，那時正是六點十分，是的，在時間上，他是一分不遲，一分不早。如果再等下去的話，到了六時五十分的時候，他是必然要離家出去吃飯的，這一餐飯當他吃完了的時候，大概是八點鐘。

可是，明天，便是他對侯活特別憤恨的日子。於是，他在這一刻中，再一次回想到五年前的事情。

他先是想到法官侯活，用沉重的語氣對陪審員說：「各位陪審員，他的名字叫史提芬。在本案審訊的過程中，你們應該已經完全知道他是一個怎樣的人。可是，現在我仍然要重新喚起你們的回憶。

「你們要知道，在表面上，他像是一個柔順的青年，可是他却蹂躪了一個年幼的女孩子，他摧殘了她，完全不理她。

「其次，在審訊本案的整個過程中，他的母親並不出面，原因是他的母親也不能原諒他。可是，你們再想想，像他這樣的人，又有甚麼人能夠原諒他呢？」

當他回想到這裡的時候，他覺得法官侯活的話，實在是不仁道的。實際上，他的母親是的確希望觀看這件案子的審訊經過。可是，她之所以不能來，那是因爲她生了重病，不能來而已。

接着，他又回想到侯活對陪審員們的說話：「這個青年，實在是太可惡了，你們必需要定他有罪。」

之後，他便被判進監獄裡面去。在那裡，他天天過着刻板的生活。於是，他越想越氣，他的雙手，也便緊緊的握在一起。他的頭痛得像要裂開一般。原來，每逢當他對侯活恨到極點的時候，他的頭，便會痛得要裂開來。

後來，他離開了那裡，那時，天上下着雪，他的眼淚，則是由腦上往下流。最後，他回到了他的寓所，他的房東太太見了他後問道：「喂！年青人，你出去找到了事情沒有？」

他不願面對着她，他匆匆忙忙的在她的身邊走過，然後說：「還沒有。」

房東太太嘆了一口氣說：「這麼好的一個孩子，但是，却沒有辦法找到事情做，眞可惜。」

實際上，他感到不但是房東太太這麼說他，就是其他的人見了，也是說他是一個好人。可是，在法律的判決後，他却變了一個不容於世的人。於是，他越想越恨，越想越要把侯活弄死。（上）

## 通天經紀見聞錄

勞道化

罰完這一次之後，照例有一個相當長的時期可以獲得安寧。地方當局，亦陸續將附近的地皮開投，成價越來越高，已比甲君最初購入之時，高出兩三倍，甲君這時，本應躊躇滿意。但是佢仍然未到理想，佢認爲這裡的地價，應該比佢買入之時高出十個開正合，所以佢仍然一於好少理。

過了兩三個月，當局又有信來，質問爲甚麼還不動工起屋？甲君又回信去，話呢區日漸繁榮，過去的圖則不過係建五層，太過耗費地皮，現在正委托則師，另行繪過一個起十一層的圖則，送往主管部門審閱，如果獲得批准，就立即開工云云。

這一個理由，夠晒堂皇，當然止得咳。甲君密實上亦確係立刻搵則師劃過另外一份圖則上去，如是一拖又半年，拖到圖則批准番落嚟，地價又起左幾倍，計起來和甲君最初的推測已經相若不遠。但是這時，地方當局將附近地皮開投越多，一個新的市區已初步形成，甲君又再提高他的目標，認爲地價要比他買入時高二十倍才合理想，對當局催促興工建樓，又來一次不理不睬。

這一次當局的罰款是二萬元，甲君亦迅速繳納如儀。這時，那幅公地，已經全部賣完，炒家正以所有轉向私家地打主意。甲君是擁有該地最多的，炒家紛紛向他索盤，佢就吊起嚟賣。此人正式係一人心不足蛇吞象之流，人地出到三百元一呎，佢要四百；等到人地肯出四百，佢又要五百，又攪咗大半年都未轉得手。當局再三催促都未生效，最後又是罰款，這一次罰得好重，要五萬銀之多，而然還附嚴重的警告，如果還不立即進行建屋，就要將他投得的地皮收回，另行開投。

這一個嚴厲的警告，致書太過，甲君不敢再玩視，於是開始進行整理地基工作，整完地基，打樁。打完樁之時，又已經過半年。地皮又炒高咗好多。甲君重慌餓底，一路照圖則建樓，樓花都唔放盤，起到五樓，地價已經呆定，跟着有乜大起跌，才放盤土頭樓花。統結起來，果然合乎佢理想，買入時的地價，和賣出時相差二十倍，但只在地價一項，已經賺咗二十個開，至於被罰幾萬銀，不過如九牛之一毛耳。事後佢自鳴得意咁對人講，好在佢夠老定，如果一被罰款就慌失失咁放手，豈不是蝕少好多？所謂塞翁失馬，安知非福，壞事變爲好事咁講。亦唔怪得佢牙擦也。

（完）

這一回：壞事變好事　越罰越開心

## 大鼻子

一舉數得

龍公作

# 茱麗安特魯絲會見記

## 她是一個樂觀輕快的人

本刊特稿

仲勤

這是在好萊塢一個盛大而豪華的宴會中發現的事情。筵席上多的是好萊塢最佳的名角，但在這麼多的明星巨人之中，你不能不注意到一個身裁瘦削而頎長，天生就一付藍灰色眼睛的婦人，她的步履婷婷，舉止大方，使舉座爲之矚目。

「你可曾會見過茱麗安特魯絲麼」？有人向保羅紐曼問道：

「你說的是茱麗安特魯絲麼？她可以說是最歷時最久一個眞正偉大的女性啊」？保羅說道：

當我把這番話對茱麗再說一遍時，她說道：「這不是恭維我太過了麼？如果到了死亡的那天，這是一句是再好不過的墓誌銘呀！」

我會晤她是在比維利山上，她住的那幢西班牙式的房子中的客廳裡面。由於有許多人說她是個凜然不可近的人，我害怕她會對我冷酷地避而不顧提及個人的問題。但，在事實上，我發現了她是個樂觀輕快的人，她的特色是時常喜歡眨眼睛，那天我是和她的一位朋友去採訪她，她對他熱烈歡迎。不到幾秒鐘便把客套打發開了。在會談中，她的兩歲的女兒恩瑪不時跑來纏着她，她總是耐心地和她酬應，絕不讓孩子流露出失望的神態。

她對我說道：「我看來像是個母親，更多過像是個專業性的婦人」——如果你看見她和孩子的親切情形，這話自是十分眞確。我曾看見許多表演事業的婦女，一心要把事情做好，把家務拋棄不理，對小孩子尤其冷酷無情，但茱麗可不同她們，她完全保留了溫柔和母性。

她不管到那裡去，她都盡力設法把小女孩恩瑪帶同一起，她從不讓她和孩子分別超過一個星期，「她是個好孩子，十分聽話，帶她旅行毫不費事」。

茱麗和丈夫東尼，在倫敦郊區購了一幢房子。「我們將搬往那裡過年」。談起房子，茱麗十分高興，她說道：「那幢房子從外表看來是個維多利亞朝代的怪物，但內容則很不錯，我最喜歡天花板距離地面很高，富有佐治亞的氣味。我們有四個臥房，三個浴室。我們過去住的地方凌亂不堪，因此我要把新居盡量簡單與有次序化，所以慢慢地在佈置，不需要的東西，決不放在屋子裡」。

茱麗的生活也是簡單與明快，她選擇了主要的，將其他不重要的東西擺在一旁，因此顯得井井有條，甚至連她的小女孩，也似乎有此意識，當我快要告別時，恩瑪已跑到院子去玩耍，她褪下了她的褲子，站在院子曬太陽，茱麗找着了她，趕忙把褲子拉好。陪我來的朋友，不禁讚了一句「這孩子美極了」，茱麗聽見了高興得呵呵大笑，顯然有點給這句話迷醉上了。

× × ×

茱麗和丈夫東尼合照

修長的女星茱麗安特魯絲

## 千面人彼得西拉

## 做帮辦大擺烏龍

好萊塢著名千面妙人「彼得西拉」，他是年來走紅最快的一位全材藝人了。他可以在一部影片中飾演三個至四個性格完全不同的角色，而且每一個角色都是非常重要的！過去的「一樹梨花壓海棠」（原名「羅麗妲」）與最近的「密碼一一四」，都是以一人同時演三個同等重要的角色，演來唯妙唯肖，如果你沒有看演員表，你決不會相信這是同一個人扮飾的。

現在這位妙人又有一套新片來了。今次春節舊曆元旦期間，全港七條首輪西片綫，祇有新華與豪華兩綫放映特級笑片，這一綫放映的便是這位妙人與性感艷星「愛姬森瑪」合演的「烏龍帮辦」。

單看這個片名，便知道本片是一部如何招笑的幽默作品了！有了這位妙人又加以性感的愛姬，眞是棋逢敵手，光棍遇肉姬了。有分教攪得滿天神佛，奇人妙事，保證每一個觀衆忍不住狂歡大笑，如破浪而來的笑料，使本片充滿了動人的波折。附圖是彼得西拉飾烏龍帮辦與愛姬森瑪一個妙趣鏡頭。

不可不知的是彼得西拉在「烏龍帮辦」一片中也飾演了三個個性截然不同的角色！除了本身是帮辦之外，還飾演秘密的私家偵探與另一個神秘角色，來偵查愛姬森瑪同行頭。

本片將於春節舊曆元旦在豪華新華放映！

「麗娘尋夫記」中的生旦張英才、雷煥璇、吳君麗，和瑪利，在星洲摩羅朝中一塲戲裏。

愛姬森瑪與彼得西拉在「烏龍幫辦」中。

## 玉聯賀歲戲

## 威風十八劍

一年一度的春節元旦，即將來臨了。爲了迎接這個偉大的日子，因此，玉聯影業公司推出一部精心的傑作——「威風十八劍」。

「威風十八劍」是由黃玉麟監製，江揮製片，潘焯編撰，黃鶴聲導演，演員陣容全是一流紅星担綱，計有曹達華、李紅、千束秋、石堅、譚倩紅、張清、張生、華云峯……等南北紅星數百人聯合演出。

「威風十八劍」是描寫滿朝時代，有一個陰風老人在陰風洞內，正在依着劍譜修煉一套陰風十八劍，如果把十八劍煉成後，在武林界中稱一哥，所向無敵。但寧實不如理想，奇機洩露，而引起武林界中人士很多麻煩，紛紛欲奪劍譜爲己有，互相勾心鬥角，打打殺殺，明槍唔得用暗箭，誤入對方陷阱，冒着生命的危險爆機關，其中更有情侶[illegible]，同胞兄弟相見不相識，各施絕技決勝負，有解決不了的三角戀愛，當塲決鬥爭丈夫。

「威風十八劍」有動人的打鬥場面，有令人同情之三角戀愛，每一情節都能引人入勝。定於正月初五日在紐大綫隆重公映，愛看武俠片的觀衆，必然又再轟動了。

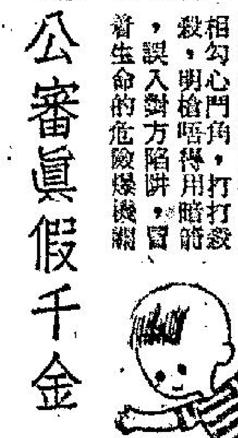

## 眞假包公審眞假千金

這眞是一件離奇古怪而又令人不可思議的事，「眞假包公審眞假千金」？普通人以假亂眞，或有可能，但包公也有人會假，却是令人難以置信的事，眞假包公同堂審案，不弄得一塌胡塗和天翻地覆才是一件怪事。

這件怪事就出現在邵氏出品，凌波、李菁主演的奇怪神話片「魚美人」中。

鯉魚精愛上窮書生張珍，化爲他的未婚妻金牡丹的模樣，與張珍日夕在一起，移於假牡丹碰上眞牡丹，事情便鬧大了。金寵相逼才請來了包公，却不料魚美人亦先請來龜精變假包。好了，下面我們要看眞假包公如何審案，首先是眞假老包碰頭，他們的對答很有趣：

包拯唱：「見妖魔冒名心頭惱！」假包：「不由我心裡暗好笑！」包：「何方的妖魔你胆不小！」假：「你來此自己尋煩惱。」包：「妖魔竟敢把我胡攪！」假：「我勸你回府去睡大覺！」包：「職掌開封我怎不管？」假：「你怎知其中有奧妙！」

兩人先鬥了一會嘴，接着升堂。眞假包問同樣的話，眞假牡丹答同樣的口供，分不出什麼眞假。眞包乃動用大刑，把張珍重打，這樣便分得清清楚楚，眞牡丹無動於中，假牡丹（鯉魚精）却悲痛欲絕。眞包公正待斷案，張珍因不知對自己好的是仙子變成，還以爲是眞牡丹，所以說鯉魚精是眞牡丹。這一來，連眞包也給弄胡塗了，迫不得已，乃取出斬妖劍，欲殺魚精，不料却爲假包公阻止：「嫌貧愛富的你不責罰，情深義重的你不成全，還說什麼爲官清正，明斷陰陽？不要只顧仗着寶劍嚇人！」包拯想想，果然有理：「雖然妖精多猖狂，言語有理，我自思量，眞牡丹嫌貧愛富女，假牡丹倒有好心腸！若將眞假強分辨，拆散人間好鸞儔；倒不如開門推出窗前月，任憑梅花自主張！」

這塲戲精彩絕倫，唱做俱妙！「魚美人」全片盡是奇事，高潮迭起，不可多見。

# 娛樂圈

## 銀色冷盤

江燕燕

## 邵、電携手合作了

在香港逗留了差不多一個星期的連福民夫婦，廿四日那天先後乘機囘到星洲了。這位「電懋」巨頭，這次來港，目的如何？阿薇也曾先後報導，除了是例行一般性視察業務外，使人最重視的是「電懋」和「邵氏」傾談有關聯綫的問題。現在連福民返囘星洲了，他和邵逸夫傾談結果如何呢？關心這事的實在不少，阿薇也因此曾先後向有關人士詢問。

據透露者說，邵、電聯綫問題，相信短期內並不容易實現，原因是不是彼此不願合作，而是尙有其他枝節問題，例如院方，目前「邵氏」雖有樂都、京華、黃金，而「電懋」三月底開始，倫敦戲院另有打算，因此如果眞的肯繼續合作，也就祇有國賓與百老滙（邵氏根據所建的新戲院，尙要相當時日才可完成）。當然也不是院綫多少問題，最主要的還是彼此和院方的合約尙未全部解決，因此，目前爲止，幾間戲院的負責人，仍然在商討如何合作？話雖如此，「電懋」和「邵氏」之間，經過連福民和邵逸夫會談後，以後的發展，可以肯定地說，是非常融洽的。正如一位局內人所說，能夠聯綫固然好，假如不能的話，彼此仍然有機會合作的，例如沖印彩色片方面。

關於沖印彩色片，一貫以來香港出品都是送往英國日本沖印的，因此，彩色片除費用大外，還經常都會弄到費時失事。然而，邵氏現在已經能夠自辦彩色沖印，約於三四月間便可投入生產。這彩色沖印，據「邵氏」中人說，除了沖印自己影片外，還爲其他影片公司效勞，尤其和「電懋」合作，更義不容許。據說，連福民當日和邵逸夫碰頭，便曾談及這件事，連福民認爲，橫竪要付出沖印費，交給「邵氏」沖印，可省往來時間和費用外，更可以有一個肯定的計劃預算，這對於以後拍彩色片大有幫助。

據說，目前香港院綫，雖然短期內不能合作，但星馬方面，邵電決定携手合作。關於星馬業務，月來票房大受影響，原因年來星馬方面，政局動盪不安，消費能力減低，還是其次問題，最主要的是該地經常戒嚴，因此，戲院每日只能放映一塲，於是影片收入大受影響，雖然有港台兩地收入增加，但仍不能補償星馬票房下降的損失。爲了能夠共渡難關，邵、電決定携手合作。這合作目前雖然不是在香港，但也爲圈中人所重視，原因這便是開端，以後兩大携手，「雙胞」、「三胞」不但沒有，影片的製作，題材等等，都盡量提高和適合觀衆興趣，這使國語片的發展更好，難怪圈中人說，這種現象，是可喜的。

順這一提，「新林沖」杜蝶，自拍「藍與黑」、「寶蓮燈」兩片後，邵氏決定將她力捧，計劃在新片「怒海情仇」中，派她担任第一女主角，男主角可能是新近加盟的小生康城（現在易名尹建平），負責編導工作是羅維。

## 香港地

**拿着皮箱轉回公寓**

大隻鄧聽不慣這樣的說話，心中一惱，舉起手來，摑了麗麗一巴掌！

「滾！滾出來！別在這裡吃閒飯！」

這一下，可激怒了麗麗。麗麗雖然是個妓女，卻從未受過這樣的侮辱，明知離開公寓後，生活立刻會成問題，可也不能不走。

將一些旗袍之類的東西收拾在一隻皮箱裡，拿了皮箱就走。大隻鄧坐在櫃面邊，見她拿了皮箱出來，不但不加挽留，反而啐了一口唾沫在地板上，惡狠狠地盯了他一眼，但也無可奈之何。

落街後，彷彿一個剛從監獄裡釋放出來的囚犯，惘惘然，莫知所從了。如果身上還有些私錢的話，可以先去別家公寓住上一兩天，等再覓到了房屋再搬。但是，這些日子，由於奢侈一天深似一天，加上「生意」清淡，早已吃盡當光，哪裡還有現錢去找房子。

沒有辦法，祇好走去樓梯底，暫時喘口氣，再作打算。

她的健康情形一直不好，現在則更糟。天氣相當冷，北風呼呼，沒有被褥，夜晚絕對不能合眼。否則，一定會病倒。

「明天，到工廠做工！」她想。

但是今晚怎麼辦？箱子裡還有一些內衣底褲之類的雜物，即使全部拿去典押，恐怕也當不到三塊錢。

她需要現錢買白粉。

她需要現錢付房租，免得在這裡餐風飲露。

她需要現錢恢復自尊與信心。

錢！錢！錢！沒有錢是活不下去的！香港是一個非常現實的地方，沒有錢，甚麼事情也辦不了。

到甚麼地方去找錢呢？

想起了黎瑚。立刻拿着箱子，搭乘電車，前往灣仔碼頭，搭乘渡輪過海。

好不容易找到了黎家，按鈴，磨門的工人卻說：「娃黎的早已搬到別處去居住了！」

「搬去甚麼地方？」

「不知道！」

一個希望又落空，麗麗祇好拿着皮箱無目的地行走。熬癮又發，眼淚鼻涕一起流出來。有甚麼辦法呢？一點辦法也沒有。於是，想起了那位導演司馬湘。（一〇〇）

## 南唐

南宮搏著

### 一七四：詛咒春天

「嗯，嗯——」情發乎中，有時不能自抑，你說的對，祇是我作假不來，此時，我無法作慷慨之吟！」他說，苦笑着：「剛才那首詞像春感情太濃了，對的，我不讓它傳出去。」

她回望了丈夫一眼，丈夫的弱，使她難過，但是，也使她憐和愛，她在複雜的感應中微喟說：

「我詛咒江南有春天，如果江南祇有秋肅，那末，你會是一個強者，燕趙慷慨悲歌之士！」

於是，李煜笑了，徐徐說：

「江南的春天不該負責的，江南人，也並非都是文弱的，我來唸一首詩你聽：『勝敗兵家事不期，包羞忍恥是男兒，江東子弟多豪俊，捲土重來未可知。』這是杜牧作的，江東子弟多豪俊啊！」

「我想法不同——我以為，連包羞忍恥也不要，折，玉碎，就玉碎，祇要轟烈！」

柔弱的女英，當年祝禮步香階，手提金縷鞋的女英，此刻以女俠士的姿態出現了，使得李煜為之凜然。

「重光，我似乎變了樣子——」他低喟着加上一句，隨後清和地一笑：「我變得使你害怕？」

「不是害怕，而是肅然起敬！」

「這個，我不敢當——重光，我其實是強打精神啊！」女英說着，稍頓，又接下去：「我還要到那邊去看看。」

「晚上還有事？」

「是，我約了戶部的人，度支上的事，商量把錢推出市面的事，我們要設法維持錢鈔的信用，我們把宮中的存錢推出去，暫時能平衡。」女英恢復了正常，說罷，就離開了寢殿。

李煜送走妻子，回進內室，稍事整理，就到秋水與流珠處去，她們睇視着他入內，但是，她們沒有移動。

「你們不要傷春，——」李煜笑了，似笑非笑地說：「別發愁，今年春去，明年春又重來！」

秋水的大眼睛一轉，以中指用力挑抹琵琶絃，錚錚幾聲，以南呂變徵奏七絕的平調，有調急絃促的聲響，流珠一怔，等她彈奏了一半，才引吭唱出：「——江東子弟多豪俊，捲土重來未可知！」

李煜：「捲土重來未可知！」

流珠與秋水都不是堅強的人，以低一拍的聲調重複了疊唱，笑說：「想不到皇后如此強！」

他們相對吐了一口氣，接着，秋水低問：「陛下，南都大軍何以遲遲不來，我們完全沒有消息嗎？照理，我們總可以知道一些的。」

「噢，圍城太密，內外隔絕，不過，我相信他們會來。」（一七四）

## 碧玉青萍

諸葛青雲著　丹青圖

### 十一：苗疆尋藥

獨孤興目閃奇光說道：

「開宗明義，這起首四個字兒，必蘊有莫大玄機，且讓我把這扇上詩籤，多看幾遍，也許能看出一點道理，再復互相參詳推敲，使大哥參得其中之妙，成為南宮老人家所期望的『江湖第一人』呢！」

常百道：「『當局者迷，旁觀者清』，賢弟以局外人慧眼細觀，必然比我高明，或有所得。」

獨孤興默然不答，祇是一面趕路，一面對扇上這首草書七絕，仔細注目！

行約百里，獨孤興幾乎已把這廿八個字，看熟得可以脫手摹寫，但仍未獲得其他靈機妙示！

賭氣之下，不再看詩，把扇翻轉，細看畫筆並不太高的一枝白梅，幾撇墨蘭，數叢黃菊，三竿朱竹！

常百道：「天下無難事，祇怕有心人」，這次居然被獨孤興看出端倪，驀地止步停身，向獨孤策揚眉狂笑說道：

「大哥，我看出一些妙處來了！」

獨孤策含笑問道：

「興弟說說，你看出了甚麼妙處？」

獨孤興遞過扇兒，指着那萬葉森森的三竿朱竹，頗為得意地，微笑說道：

「大哥請看，倘若你站在竹根方位，這三竿朱竹，豈不恰似『金雞點頭』的三幻劍影？那萬片竹葉，豈不像是漫天飛灑的朵朵劍花？」

獨孤策凝視片刻，失聲說道：

「興弟委實獨具慧眼，看得絲毫不錯！這扇上所畫的三竿朱竹，當真含蘊了一招劍法絕學！」

獨孤興聽了這「一招劍法絕學」之語，不禁微笑說道：

「大哥，我師傅『神卜』之技，著實驚人！他老人家留贈你『一劍成名』之語，似乎有點端倪了呢？」

獨孤策熟視扇上，瞿然說道：

「以此類推起來，則這一枝白梅，幾撇墨蘭，及數叢黃菊，也必都像三竿朱竹了？」

一股，象徵着另外三招絕學！」

獨孤興點頭說道：

「大哥這等說法，當然絕對正確，但僅憑眼看，難以揣摸，你不以劍代筆，照樣畫它幾筆，或許更易生出妙悟？」

說罷，便自身邊取出一柄軟劍，雙手捧過，向獨孤策含笑說道：

「大哥，這是你前在『廬山』送給我的『寒犀軟劍』，你用它代筆作畫，應該更會覺得趁手些！」

獨孤策深覺獨孤興這種以劍代筆，依樣葫蘆的揣摸辦法，設想得頗為奇妙，接過「寒犀軟劍」，便自照着扇上所畫的梅蘭菊竹，慢慢比劃！

起初，邊畫邊揣，自然極慢，但等到熟悉以後，便即劍發如風，威勢凌厲無比！

獨孤興正自看得高興，獨孤策劍光忽收，眼神發愣地茫然呆立！

獨孤興訝然道：

「大哥，你怎麼了？」

獨孤策又似回答獨孤興所問？又似喃喃自語？依舊雙目發直地，低聲說道：

「我……我糊塗了！……我……我明白了！我……」

這兩句話兒，直把獨孤興聽得好不糊塗起來？因見獨孤策似乎心神恍忽，遂向他肩頭上重重拍了一下，高聲叫道：

「大哥清醒一些，你到底是明白了？還是胡塗了呢？」（一〇九）

獨孤興遞過扇兒，指着扇上三竿竹頗為得意。

## 娘嫁

上官文蔚著

### 一七一　柳葉發覺身在秘窟

駕車的老陳從反射鏡看見這情形，不禁大急，忙停下車來，轉身揮拳向柳葉打去，同時，那大漢也用雙手扼着柳葉的頸項，不久，柳葉筋疲力竭的倒下來了。當她甦醒，睜開眼的時候，自己躺在一間小房的床上，窗簾垂下，看不見外間的景物，床尾近窗的桌上，亮着暗弱的燈光，從這間房的佈置上看，像是普通人家的客房似的，但，這是誰人的住宅，自己為什麼會躺在這兒，這是使她無法解答的，還有，使她奇異的，就是她的口腔已沒有手帕塞住，而且手足也沒被綑縛可以自由的舒展活動，想起在車上時的情形，她覺得現在舒服得多了。于是馬上爬起身來，想打開窗子看看這兒是什麼地方，剛下床，突地聽聞有人厲聲喝問：「你想去那裡？」柳葉回頭一看，見是一個彪形大漢，面目猙獰，嚇得立刻坐在床上，動也不敢動，過了許久，才顫聲的問：

「你，你是誰？」

「哈，哈……」那大漢瞟了她一眼，冷笑了一會，卻沒有答她。

「先生，這兒是什麼地方？」柳葉鼓起勇氣的說：「我為什麼會在這兒？」

那大漢又像剛才那樣的冷笑，沒有做聲。柳葉暗想：這次自己被擄，一定是陳世光主謀，因此她向那大漢試探：

「先生，請你告訴陳世光先生，說我有事和他談。」

那大漢瞟了她一眼，沒有冷笑，也沒有做聲，這樣一來倒使柳葉深感束手，她又暗想：難道這人不識陳世光不成？照理是沒有理由的，但她在廣州時曾聽聞陳森說過特務的組織，是分層負責的，許多時工作人員不特連他們的上司的上司，不知道是誰人，就是同一組工作的人也不認識，就算認識，也不曉得彼此份屬同寮，特務這種做法，就是某人失手就擒，也不會在苦打之下，供出萬羽的姓名住址，而一網成擒。而今，那大漢好像不認識陳世光，還是假裝不認識，那就不得而知了。但她仍不放過試探的機會，過了一會，繼續說：

「先生，請你着人轉告陳世光先生，我接納他的要求，請他來和我會面。」

那大漢祇注視着柳葉，毫無表情，站在不動。

到了這個時候，柳葉真是又焦灼，又苦悶，不知怎樣是好。不過，那大漢雖然緘口不言，但反而引起柳葉的懷疑，她認為：要是那人不認識陳世光，聽了自己這樣說，必會問陳世光是甚麼人，或者在表情上露出驚訝的神色，可是，他一點都沒有。這，可能是受了囑咐。因此對于一切都無動于中，祇負責監視自己。

柳葉沒有辦法，頹然的軀下床上，雙手托頭，苦思應付辦法。（七一）

## 血青蛙

穆穆著

### 一〇四：千鈞一髮

眼見棒子擊到，姚仲明便閃避。可是，由於棒子夠長，他閃避不及，已被拍一聲響，身子經已被擊了一下。還幸那根棒子並不怎樣粗壯，這一記攻擊，也還可以受得起。仇寧很勢不饒人，一棒得手，便是第二棒。姚仲明眼見不對勁，伸手去扯姚小萍叫道：「妹子，走吧，我們不能再在此間和仇寧對戰，非走不可的。」可是，他伸出去要扯姚小萍的一隻手，卻空空蕩蕩的，竟是一無所觸。

姚小萍是在滾大石下和他並站一起的，此時空無所觸，必然走開了。敵人正在得勢，自己生命秒秒鐘都可以斷送，姚小萍卻是走開，姚仲明一驚非同小可，正要找尋之時，仇寧棒子經已擊到，這一擊，仇寧既乘勝之威，又拼盡氣力，所以棒子雖然是不粗壯，為勢亦極猛烈，送命的成份極高。姚仲明沒辦法，祇得不理姚小萍，先卸身把來棒避過再說。可是，這一棒，和剛才一棒，因棒子長，佔盡優勢，他要閃避，已來不及，拍一聲響，這一棒雖因他的卸身而未有擊中腦門，卻擊中了左肩，登時一陣痛楚，使他腳步踉蹌，幾乎無法站立。他緊咬牙關，忍受住那為他所不易忍受的疼痛，待要找姚小萍之時，仇寧經已舉手把棒作第三次攻擊，厲聲喝道：「姚仲明臭小子，死去吧，在我棒子攻擊之下，難道還有生還的希望嗎？」那第三棒，仇寧用力更狂，棒的來勢更兇，而且又是對正他的腦門。這一棒，姚仲明估計，自己腦門被擊中固然要送命，即使身子被擊中亦要送命的。因他傷勢本重，再傷就是百上加斤，人對傷痛的抵受力，畢竟是有限。

形勢太險，又迫着他無法去理姚小萍，當他把身子往橫卸去避那第三棒，可是乎昏了過去。因為他挨了兩棒之後，傷得相當厲害，疼痛影響，禁不住嚇得幾，心裡雖要把身子往橫卸出，竟是難於發力，但身子竟是不聽使喚一般，不會移動。這麼一來，他必是死在仇寧棒子之下了。他幾經辛苦，才能挨到現在，現在而要死在仇寧棒子之下，不值得是不值得的。仇寧棒子經已擊到，他以為這一回，自己必然是死了。可是，正常他以為自己必死之間，突然眼前人形一幌，疾衝向仇寧脅下。那人形的去勢，不只極快，而且快得有點狂，仇寧棒子快要擊到他腦門之時，那人形經已衝到仇寧脅下，雙拳和頭頂並用，蓬蓬連聲，使那個正在可以殺姚仲明的仇寧禁不住失聲尖呼，身子捽仆，在地上疾滾。而那衝擊的人形，為了去勢狂，此時亦在地上打滾，那人形，在千鈞一髮之間，把姚仲明救了。姚仲明翻眼一看，那人形不是別人，正是他的唯一妹子姚小萍。（一〇四）

姚仲明被棒子打了一記

## 小說　七日完小說

### 苦雨戀秋風

西門木

從此，文娟便住在郭秋雲的家裡，一雙表姊妹，因為所遭遇的情景有點相同，所以互相間更加有點同病相憐之感了。原來這時候，秋雲的丈夫司馬楓雲也因商務關係而在美國逗留，同時，亦都因了一次飛機失事而遇難了。這事剛發生在司馬文俊遇事後還不到一個月，起先是秋雲安慰文娟，叫她因了文俊不幸而悲傷，還把她接到自己家裡來居住，等待孩子出世了，再作打算，怎知大家的孩子先後出世了，秋雲卻又遇到了這麼不幸的一幕，到這時候，她卻反而要文娟去安慰她了。一雙表姊妹卻不幸變了寡婦，同時也都產下了女兒，這真是無巧不成話的，她們在遭連串不幸事件發生後，只好好把這生命的安排看作是一種天意，並不是人力所能改變的，特別是秋雲，她經過萬二分悲傷之後，感慨萬分的說：「這樣看來，我們今後也就只好聽從命運的安排好了。曾經滄海難為水，除卻巫山不是雲，為了小女兒，我想：我們還是在今後這些日子裡小心養育小女兒的長成，把一切希望與幸福，都寄托在小女兒身上了。」徐文娟在這時候，對今後已不知怎麼樣打算好了。她雖然同意將自己的小女兒由秋雲去撫育長大，認秋雲作為親生的母親。這麼一來，將來小女兒長大了，就不致會被人看作是個無父之兒，同時，也可以在秋雲這一家中，得到家庭的溫暖，但是，小女兒究是自己的骨肉，也一樣是自己畢生希望所寄的，眼看她在別人膝下長大，而把自己看作是個陌路人，這情形是無論如何有點不願意的。不過，秋雲倒不愧是個慈祥母親，她說：「你的小女兒雖然寄落在我的家，這完全是為了小女兒將來的幸福，免得她小心靈早就給那連串不幸的事傷透了。她對你，你對她，雖然不是母女相稱，但是，一個姨母跟她的甥女，不也一樣是可以親親切切的長相廝守嗎？……」秋雲的安排，和她的意見，倒使文娟聽了感到雖是慘實，同時，她也感到事情已經演變到這個田地，那一切只好就聽從命運的安排好了。

文娟的小女兒名喚小娟，秋雲的小女兒名小雲，兩小無猜，十足是一對親姊妹似的，一同唸書，一同生活。日月如梭，轉瞬之間，她們二人都已長大了，也好容易就讀完了中學，照例是升入大學裡唸書了。這時候，秋雲跟文娟都已漸漸地踏入了中年，秋雲主持家計，整天就為了這一對小女兒而忙個不了。文娟則繼續在一間教會學校執教鞭，教的是美術，由於她本人早年對美術有相當成就，而且也由於她專心教學，所以也很得到學校跟學生的歡迎，回到家裡之後，又是得到了小女兒的依依膝下的百般依順，所以她在心靈上得到了無限安慰，就在這情形下，她也很容易而且也很感愉快的渡過了十多個年頭。頂上的秀髮，已經隨着了青春的消逝而有點斑白了，粉臉上已平添了不少縐紋。不過，她在心靈上卻也得到不少安慰。不過，小娟和小雲年紀長大了，性情上卻就有點改變了，她們也許因為年紀長大了，便逐漸的不再聽從父母的管束了。特別是小娟，她感到文娟只不過是自己的姨母，但她對自己卻是特別的看得緊，而且也特別的嚕囌似的，她對文娟，不但沒有好感，反而增加了不少討厭，甚至惱恨了。所以小娟在很多地方，都是偏偏跟這個被看作頑固的姨母作對，這麼一來，不禁使文娟感到傷心，暗地流下了珠淚來了。（六）

## 新華春夢

鐵嶺遺民著

### 第八回：六君同流　法言弭隱患　二客首義　仗策說籌安

楊度說道：「少侯講的話，也是我想說的，問題怎樣能抓住機會呢？」

孫毓筠道：「既然要發動請願，就要趕快，各省代表一時來不到，何不在京內想辦法。」

楊度說道：「現在就是這個問題要商談，我們能想出甚麼代替的辦法就好了。」

胡瑛問道：「代表能不能派代表？」

三個人聽了都笑起來。

劉師培搖頭幌腦說道：「經武，你這句與文法不妥，按照桐城文派，……」

胡瑛不等劉師培說完，趕快截斷他的話，擺手說道：「得了，得了，我的國師，這不是要你在講堂裡教小學，談甚麼文法，現在要能解決這項難題，免得大家都碰了飯碗。」

劉師培臉紅紅地不再開口。

楊度笑道：「經武，你不要發脾氣，你這句代表的代表連我也沒聽懂，請你說清楚一點。」

胡瑛說道：「目前各省推派代表來京請願，這個是正式代表，但是在代表未能進京時，可不可以在京內找人代表他們向參政院請願呢？」

楊度點頭道：「你的話我聽懂了，不過辦起來可透着麻煩，首先是各省代表並未推定，又由誰出頭委託在京作代表的代表？」

孫毓筠笑道：「經武一句話提醒了我，死法子要活用，我們乾脆就在京裡找出各省的人，要他們自認代表，去參政院請願，多麼省事。」

楊度笑道：「這樣成嗎？」

孫毓筠說道：「怎麼不成，反正這是騙人的玩意，大家心裡都明白，不過你總要有這麼一個形式，參政院才好下手。」

楊度說道：「既然這樣就分頭着手拉人，我同柱中是湖南人，當然拉湖南人打頭陣，你們幾位各人先拉本省的人，然後再向外省發展。」

胡瑛說道：「要着手活動，人越多越好，應當把嚴又老同柱中找來。」

楊度擺手道：「算了吧！嚴老頭子只當他死了，不必再提他，免得嘔氣。倒是李柱中一味懶洋洋地，不曉得怎麼同事，趕快請他來共同進行。」

說過就派人去找李燮和，不大時間也就來了。

楊度說道：「柱中，我們商量加速推行帝制，希望早日把極峯推上金鑾殿，你有沒有意見。」

李燮和搖頭道：「我沒有意見，你們大概已經商量好了，告訴我一下就完哩！」

孫毓筠當把剛才商定的辦法重述了一遍，說道：「柱中，你要先去活動你湖南老鄉。」

李燮和笑道：「湖南有哲子在，那得着我。」

楊度說道：「你當過吳淞光復軍司令，對江蘇應該有點辦法。」（一〇六）

## 仇

高華著　一多圖

### 一一〇：請法師捉鬼

左手才醫生本來唔信有鬼，但彩姐繪影繪聲，講得似層層，但之信心動搖起上來，問計於彩姐，有乜好辦法，彩姐主張但請個法師返來捉鬼，左手才覺得咁搞法未免笑話，心中十五十六，但才嫂則認爲有此必要，非搵個喃嘸先生返來驅鬼不可。

左手才曰：「我都唔反對，但係要秘密進行至得，否則俾人知道就笑話矣。」

才嫂曰：「有乜笑話，人地政府機關都請和尚道士作法，你唔記得馬場都搞過請喃嘸佬作法，我有主意，乜唔經乎？」

左手才曰：「咁你試搞掂佢，我唔熟行。」

才嫂與彩姐商量，問佢有冇辦法請個法師返來作法捉鬼？彩姐曰：「我都唔係好在行，但可以去請教吓人，睇吓邊個法師最叻就請佢返來可也。」才嫂曰：「你至緊要問價錢，如果要一千幾百就唔好亂擔主意矣。」彩姐曰：「我會帶埋個大師返來同你講價者。」

是晚彩姐搵陸達仁商量，陸達仁曰：「呢個機會俾你搵錢者矣，你求其請個巫佬返去，但要先與喃巫佬講掂，開價三百，實收一百幾十，你豈不是可以賺番多少？」彩姐曰：「可惜我又冇個喃嘸佬熟。」

陸達仁忽然拍案曰：「有辦法，我派個手足扮法師，幫你忙，明日你在屋企等候。」

是晚，陸達仁吩咐彭大偉去借件道袍，借埋個鈴鈴，實行扮法師去左手才屋企捉鬼，彭大偉皺眉曰：「陸哥，呢件差事我搞唔掂者也，我一來唔識，二來扮起法師都唔似法師，會露出馬腳者。」

陸達仁曰：「唔拘，你搵個喃嘸佬，但教你兩度江湖鬍急之散手，求其鬥多少皮毛便可應付，你之任務，並非真正捉鬼，去到左手才屋企，着起道袍，打兩吓鈴鈴之後，便詐作見鬼追，你就話隻鬼好猛，搞唔掂，連錢都唔要走人可也。」彭大偉曰：「咁就得，最多扮幾分鐘。」

第二日，彭大偉已借得道袍一件鈴鈴一個，去到左手才屋企，求見彩姐，自認光明法師，彩姐知係陸達仁之助手，遂入介紹與才嫂相見，才嫂見呢個法師年紀咁輕，問曰：「師父，你搞得掂者乎？」彭大偉曰：「師父賜我靈符一度，惡鬼可以手到擒來者矣。」才嫂半信半疑，問佢幾時作法，彭大偉話要在黃昏之後。

天黑後不久，彭大偉吩咐燃香點燭，着起件道袍，揸住個鈴鈴，似模似樣，口中唸唸有詞，左手才好奇心動，與才嫂企埋一邊，睇吓呢個法師如何捉鬼，彭大偉唸得幾句，突然繞室而走，大呼：「我唔敢！我唔敢咯！」最後鈴鈴都丟埋，奔出門外，左手才夫婦亦大嚇一驚。（一一〇）

彭大偉着起道袍似模似樣

## 八方風雲

武俠歷史長篇連載　新捉刀人著　鳳子插圖

**上文因果**

上文說到陶木匠邀船之青鎮茶店且來一客，吃茶閒坐，夜宿於陶旗人之客店。夜起越牆至海岸岩上，偷察四艘樓船，陶壯武等與之戰，活捉之。

陶壯武在捉到這個所謂王老大後，不敢怠慢，押了到陶師父的莊上來，其時已近三更。陶木匠起來，聽到捉了奸細，亦吃一驚，披衣出來，在當屋中坐定，命陶壯武一個人帶他進來。王老大見到陶木匠，神色自若，並不畏縮。陶壯武要述今夜捉他的經過，陶木匠聞知一個人空手，敵對了四把單刀，再看他直身長耳，相貌端正，毫無邪惡之氣，油然生了愛才之心。笑着對壯武道：你先出去，我陪王大爺談談。陶壯武唯唯退出，在外守候。這時王老大還是綁了雙手的。陶木匠走近前去，伸右掌向他的綁索之上，摸了一把，繩子紛紛斷了，落在地上。笑着扶王老大道：義士請坐。王老大愕然，但不下跪，祇捉了一揖道：謝坐。陶師父道：在下便是人稱的陶木匠，兄長來到敝鎮，必有所爲，是否想知道樓船的造法，或者困難之處，小弟皆可以解答。這王老大見陶師父如此義氣，大爲感動，恭敬問道：師父何以對活捉之人，如此看待。陶木匠笑道：四海之內，皆兄弟也。吾兄現在所爲，若處在吾兄之地位，不計算舖，況且吾兄并未破壞我的樓船，只是半夜偷看，這海邊又不是我家的，如何看不得。他們活捉了吾兄，甚是不當。觀吾兄能以雙手敵四刃，當然是個英雄。王老大慨然道：我只聞人云陶師父是今之大匠，不知陶師父還是我們江湖上的大好漢，似這樣寬恕，天下弟兄，焉有不歸心之理。小人實姓陳，名禮原，乃廣西桂林人氏，自幼在江蘇長大，拜過北徐州悟眞上人爲師。他老人家歸天後，這十年來在山東威海卑大爹莊上做事，還同是卑大爹命我來查看樓船的，還想知道陶師父你們今後做生意的航路。陶木匠哈哈笑道：卑大爹麼，你知道他是我的什麼人。陳禮原驚問道：難道師父亦認識他麼。陶木匠笑道：豈但認識而已，他是我先姊之子，我的嫡親外甥，因爲跟我造船走，二十歲時我斥罵他不該貪花，他一怒而去，而今快三十年了。他在威海造船，甚有聲名，我亦大爲安慰，但這次派吾兄到來偷看樓船，却出我意料之外。大概是爲了要學這種大樓船的龍骨鬥筍的秘訣，還有船內的間隔之方。陳禮原笑道：確是爲此，他說海內祇有師父知道這古法，又說并非全是古法，有一半是師父改良的，師父獨出心裁發明的。怪不得呢，師父和他，面貌很相似，現在越看越覺得甥舅神氣一樣。陶師父道：天夜了，就請在我這客院歇一宵，明早我再同吾兄去見一位大英雄。說至此，呼陶壯武進來道：不是外人，是卑老大派來的。你快快陪禮。陶壯武一驚，快捉揖道：多有得罪。陳禮原也忙還禮道：實是冒犯。陶木匠命壯武陪他到客院安睡，叫另外夥計散了。次早陶木匠陪他吃了飯，然後同他來到正東院上房，謁見甘鳳池。當陳禮原見到甘大爺時，不覺雙膝跪下，對着甘陶兩老，拜了下去道：不想今日得拜大英雄，實是平生所願。甘鳳池扶住道：大哥請起，實不敢當。陶木匠將他的來歷敘了，笑道：我外甥卑作興，既然派陳大哥來，當係對我心服了。不如這樣吧，請陳兄回去威海，帶我的親筆信給他，叫他即來一見，如果乘船來，不過七八日，此去五月夠了。陳禮原道：我四天可以回去，在下原練得一對快足。甘鳳池大喜道：不急在一天，祇明日請動身吧，還望老兄同卑大哥來。我們正需兩位到來領教。我這船，定於下月開出，就請卑兄到來一商合作之方。當下擺了酒席，叫了陶壯武來，又命人叫了呂大年，孔思德，與十二，拜林大哥幾個青年，來相陪飲酒。大家相見恨晚，席間甘鳳池問道：悟眞命師，二十年前見過兩面，祇因小弟一直在南京主持，少去山東，所以後來無緣相見。他老人家因南京爲南明亡國之都，不忍重見江南山水，所以誓不再過大江。今得見老兄這般大才，一如見了悟眞長老。陳禮原大爲感激，含淚道：他老人家雖然早入空門，主持嶗山法會，然無時或忘漢族淪喪之痛，臨終傳命弟子，不得做本朝之官，祇許經商務農，所以晚來不入公門。正是：

古德先賢　光耀千年（一〇〇）

陶木匠親手鬆王老大的綁

陳禮原跪拜甘陶二老


**雄記包搬屋**
專為府上遷喬服務
價廉妥當
請[illegible]

**萬能角鐵**
百貨店舖 佈置 美觀 耐用 安裝容易
[illegible]公司 電話[illegible]

**非凡牌衣車**
世界馳名最優越萬能電動非凡牌衣車一針一線車盡衣車所能車 厚車薄（呢絨皮革木板地毡等）能車前倒後（紐門釘釦補爛縫邊及自動車花）配有車頭燈等價格公道成為家家人人恩物每部售價$511並可分一年期付款月付$38祇憑身份証。25年待顧客試用

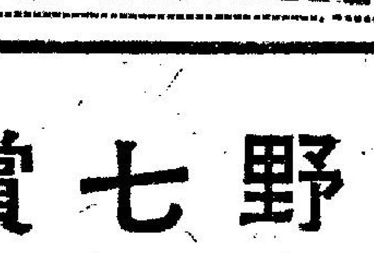

（ZIG-ZAG）222

總經銷：先施公司二樓 北角電器部隣大廈 皇后大道西4號商場月港壹樓總滙 香港皆櫃總滙 波斯富街86號香港櫃總滙 北角五洲大厦 香港電櫃總滙 九龍彌敦道242號立信大厦二樓 934770北帝街十號大地公司 深水埗石硤尾街2B電話八〇六 二四二 沙咀道12號友邦 元朗大馬路83號與錫行 尖沙咀金巴利道57號德華行 旺角西洋菜街26號萬國公司 官塘城華街平安樓五號好音無綫電行

**商業**
浴德池 浴室
年晚歲尾　決不加價
九龍太子道一二三號

**工商晚報分類廣告**
銷數廣　效力大　收費廉
每段大字四個小字四十　每天壹元　上期收費不折不扣
凡涉及法律性廣告，請携同身份證來本報辦理刊登手續。
治刊處
㊀香港灣仔分域街十八號本報廣告部　電話：七二九三七〇
㊁彌敦道七五六號B地下（即東樂戲院側近太子道口）電話：八〇九六五八
㊂油蔴地上海街三二九號老寶公司　電話：八四三七三六
㊃元朗康莊市場壽富街六號仁愛診所　電話：三七六

**博古堂**
古董　字畫　平沽
軒尼詩道廿四號博古堂經營古董字畫多年現因業主拆樓迫得將存貨珍品沽清不計本賤售本月底即須交舖時日無多幸勿交臂失之

**啟事**
領福尉金
[illegible]第5會發一千四百四十元45西區大業村慰利蔡　8號金[illegible]　505[illegible]

**聘請**
招請仟工
[illegible]名數標準每月入三百以上合以勤勞工作爲合。月後徵備覆歷，香港郵箱373號

**船仔商品**
本號經營各適行船仔帶過埠商品如有紅郵可除賬並請經紀函覆香港郵箱3416號

**威信鋁質有限公司**
Wilson Aluminium Ltd
鋁質　裝飾　設計　工程
香港謝斐道114號　電話：7[illegible]694

如刊登本報廣告請撥電話：七二〇七〇八接洽

**胸背腸問　診症**
氣喘　肚谷
風濕筋骨腫痛
中環大道中[illegible]二樓二[illegible]　上午[illegible]點至十二點　下午二點至五點　街227二樓
身骨在則動腫紅伸發或問夜
走及全後……

**醫藥**
周達文
祖傳四代特效丸散　風濕跌打專家
根本治愈斷根立單保証

**浅野七賞牌洋灰**
**浅野七賞牌白色洋灰**
日本洋灰股份有限公司
日本・東京都千代田区大手町・大手町大厦
CABLE ADDRESS: "ASANOCEMEN"

特別銀牌首週秩序經編定

# 愉警傑巴較有瞄頭 南華星島元朗輪空

本屆特別銀牌賽，經已決定下月十三日（星期六）開鑼。足總昨亦經抽籤，排定首週比賽秩序。結果，抽得南華、星島、元朗、陸軍四隊輪空，其他八隊比賽日期及賽程列后：

二月十三日（星期六）　光華對東方　警察球場舉行。
十四日（星期日）　愉園對警察　警察球場舉行。
十五日（星期一）　傑志對九巴　警察球場舉行。
十六日（星期二）　東昇對東華　警察球場舉行。

預備組則只有十一隊參加，東方未有報名，結果，抽得五隊首週輪空者爲南華、東華、警察、元朗、九巴。其他六隊賽序如下：

十四日（星期日）　愉園對光華　警察球場舉行
十五日（星期一）　傑志對星島　警察球場舉行
十六日（星期二）　陸軍對東昇　警察球場舉行

至於乙丙組銀牌賽，首週有十二隊輪空，已有四場比賽，次週有三場比賽，抽簽輪空之十二隊爲中青、港會、緝私、海軍、郵政、消防、電話、流浪、怡和、中健、符漁、大埔，首週的四場比賽秩序爲：

㊀獄吏對濟華　㊁天鵝對太古　㊂聖約瑟對加山　㊃漢英對五一七

乙丙組第二週銀牌賽　㊀緝私對港會，㊁海軍對獄吏或濟華，㊂流浪對大埔。

## 今日決定 華協青訓班 取錄學員

華協會公開招考學員聯辦華人青年足球訓練班，甲班及乙班每班及錄卅人，名單將于今日召開審核會議後決定。

報名投考華協會青訓班者共三百餘人，經過兩次測驗，獲得入圍者甲班共六十三人，乙班卅九人。今天青訓小組委員將會同主任教練李惠堂，就此入圍人選中分別審核，最後每班取錄卅人。

依照青訓小組原定計劃每班取錄卅人中，包括門將四人，後衛六人，中衛八人，前鋒十二人，而現在甲組班入圍的六十三人，計有門將四人，後衛十二人，中衛十二人，前鋒卅五人。乙班入圍卅九人中計有門將五人，後衛六人，中衛六人，前鋒廿二人。

## 本週足球秩序

一月廿九日（星期五）

| | | |
|---|---|---|
| 南華對東方（甲組聯賽） | 南華場 | 三時三刻 |
| 東昇對東華（預備組聯賽） | 花墟場 | 三時三刻 |

一月卅日（星期六）

| | | |
|---|---|---|
| 東昇對東華（甲組聯賽） | 花墟場 | 二時正 |
| 愉園對傑志（預備組聯賽） | 花墟場 | 三時三刻 |

一月卅一日（星期日）

| | | |
|---|---|---|
| 愉園對傑志（甲組聯賽） | 花墟場 | 二時正 |
| 陸軍對九巴（預備組聯賽） | 花墟場 | 三時三刻 |
| 陸軍對九巴（甲組聯賽） | 花墟場 | 二時正 |
| （乙組聯賽） | | |
| 五一七對大東 | 掃桿埔 | 二時半 |
| 中華對漢英 | 掃桿埔 | 四時正 |
| 加山對緝私 | 南華場 | 二時半 |
| 太古對天鵝 | 南華場 | 四時正 |
| 怡和對警察 | 港會場 | 二時半 |
| 符漁對流浪 | 銅鑼灣 | 四時正 |
| 獄吏對郵政 | 赤柱場 | 四時正 |
| （丙組甲聯賽） | | |
| 港九青對蜆殼 | 銅鑼灣 | 二時半 |
| 港九消對港會 | 港會場 | 四時正 |
| 中健對天祥 | 跑馬地 | 二時半 |
| 大埔對聖約瑟 | 跑馬地 | 四時正 |
| 鴨脷洲對空軍 | 跑馬地 | 四時正 |
| （丙組乙聯賽） | | |
| 海軍對中青 | 跑馬地 | 二時半 |
| 煤氣對天天 | 跑馬地 | 二時半 |
| 麗的對消防 | 跑馬地 | 四時正 |
| 渣華對港大 | 跑馬地 | 四時正 |
| 電話對屈臣 | 跑馬地 | 四時正 |

# 時信女子足球隊 經公開招收球員

## 已有英雌十三名前往報名

香港時信女子足球隊公開招收球員，到昨天止，已有十三人報名。名單爲：陳岫雲、錢惠竅、劉碧琴、馬佳蘭、傅愛瓊、張倩莊、汪麗英、楊寶儀、吳少珍、梁麗華、麥少如、牟順明、謝婉嫻。

該隊招收女子球員簡章如下：（一）定名：香港時信女子足球隊。（二）宗旨：以提倡香港華人女子足球運動，響應本港華人足球聯會倡辦訓練女子足球人材爲主旨。（三）年齡：規定在十五歲以上或廿五歲以下爲限。（四）訓練：訓練期以六個月爲一屆，期滿後將增設深造班繼續訓練，並定每週日上午九時半至十一時集行。（五）名額：暫定招十五名至二十名。（六）課程：基本技術訓練，足球比賽規則，臨場作戰常識，包括其他輔助運動及講述課程。（七）師資：聘任本港現役球員（本隊原有球員）如袁權韜、黃東橋、蕭銳根、鄭國雄等輪流擔任教授及訓練。（八）報名：甲、地點：香港跑馬地體育路華協會辦公室。乙、日期：由即日起至一九六五年二月六日止。丙、時間：每日上午十時至下午一時。丁、手續：備二吋半身照片一張及填具報名表。戊、費用：全免。（九）場地：跑馬地球場、花墟球場、維多利亞草場。（十）權利：訓練期內或期滿後，均可參加其他團體訓練，但須代表本隊作正式比賽。（十一）諮詢處：電話「七六八八三五」跑馬地體育路華協會。（十二）備註：報名表可逕向諮詢處索取，開班後立刻進行訓練。練球前供應早餐，但不發給車費。出賽由本隊供給制服，包括球衣及球褲等，訓練時運動衣褲及膠鞋全部自備。

## 賀年波門票 今繼續預售

三場丹麥奧丹斯隊賀年波的預售門票相當暢銷，足總門口預售站，前昨兩天已經沽出五千餘張，由今天直到二月一日，港九新界四個預售站每日上午十時至二時，下午三時至六時繼續沽出。公開預售地點：㊀足球總會，㊁香港天星碼頭，㊂花墟警察球場館，㊃新界元朗廣東信託銀行。

# 迎戰丹麥隊球員 操就依然操 心情却冷落

## 今午續作第二次集訓

急景殘年的足總球員集訓，亦是例行賽事，昨日在政府大球場首次集訓，只得三十四人出席，其中有半數左右是遲了集訓時間一半，才施施然來到政府大球場的。

本來在四時開操，但這時僅得警察會的麥拉倫一人到場，「一敍一」黎兆榮急得來回在場館大門外引頸觀望，對球員們的冷落情緒，亦莫奈之何。

「沙叔」於四時半在足總老秘黃耀虹陪同下來到大球場，目睹這般景況，亦搖頭不已。他並沒有召齊球員訓話，只個別召見球員勗勉，首先召見的是東昇之林英傑與光華的孫偉光這兩員新秀，沙叔對他們鄭重說明賀歲波十分重要，希望他們保持良好的狀態，上陣時射球更希望比張子岱還要多，接著又單獨召見元朗前鋒張耀國，戒勸他不要死扯波，否則易被客軍牽去，他們都不發一言，只有點頭允諾。

助教朱永強顏容憔悴，兩頰瘦凹，據稱近來身體不適，但他仍帶病領操，十分落力，另一助教唐相未見露臉，史篤與夏仙兩名監訓員曾蒞場觀察。

集訓內容是傳射、攻守練習跨欄跑步與體操，實際操練時間約一點鐘左右。

出席球員計有郭錦洪、黃志強、羅桂生、松江、楊偉業、張耀國、姚卓然、陳輝林、袁權益、盧德權、盧添、何祥友、梁偉雄、羅國泰、郭有、袁權韜、劉添、黃文偉、李國強、廖錦明、陳炳光、張子岱、馮紀魂、鄺演英、梁建中、謝國強、劉繼熙、劉儀、李國華、麥拉倫、曾鏡洪等三十四人，有十一人缺席。該項集訓是爲了迎戰丹麥奧丹斯足球隊，今日下午四時至六時在政府大球場繼續作第二次集訓。

# 吳添來鄧泰航 分別被判波監

## 周少雄受嚴重警告

足球總會昨日召開紀律小組會議，分別判罰九巴吳添來，警察鄧泰航停賽至下月九日，另九巴周少雄遭嚴重警告。

九巴球員吳添來，在本月十一日九巴對光華一場甲組足球聯賽中有不君子行爲，判罰停賽至下月九日。

警察球員鄧泰航，曾在去年十月六日、十二月廿七日及本年本月九日比賽中，遭球證記名警告，判停賽至下月九日止。

九巴球員周少雄，在本月十一日九巴對光華一場甲組足球聯賽中有不君子行爲，判記過及嚴重警告。

# 瑞典足球近態

## 宇哥登、諾加平、奧佳特、馬爾姆成四強。

一九六四年的瑞典甲組聯賽，雖已收鑼，同時，應屆的甲組聯賽冠軍宇哥登足球隊亦曾於最近一度訪港，抬走了兩座金禮盃。但有誰想到這支冠軍隊庇生時，在瑞典與另外三支獲得出線權的隊伍互相角逐，情形十分緊張。在去年春季，宇哥登隊便一路領先，另外一支馬爾姆隊，與前者相距積分不遠，且有機會出席歐洲盃賽。當馬爾姆隊勝出最後的一仗，宇哥登隊卻有一場失手被擒，負與AIK，於是，馬爾姆便迎頭趕上，特別在秋季裡，宇哥登更屢屢蹉跎後，追最末的一仗決賽，馬爾姆仍以兩分暫時領先，但可惜以〇比三負與諾加平隊。反之宇哥登隊則以四比一將哥頓堡隊打敗，因而榮膺六四年度的冠軍。

一九六四年夏季開始，便有人預言本屆的瑞典冠軍，是四強爭奪戰，計爲馬爾姆，宇哥登，奧佳特，諾加平等四隊。於五月間，繼奧佳特隊與首次將馬爾姆擊敗。八月間奧佳特隊與首先的馬爾姆隊相差祇得四分，此外，尚有一場球賽並未舉行。

馬爾姆與奧佳特之戰共有球迷一萬五千五百八十人，成績爲前者以六比三勝出，在上半場雙方以二比二平手。翌日，馬爾姆又乘勝出擊，再下一城。該球會自設有球場，該球場是建於一九五八年，爲世界杯在當地舉行所興建者。該球場之座位容納觀衆甚多，尤以在挑夜戰的燈光設備，更達世界標準。

查馬爾姆球隊於一九一〇年創立成爲一支甲組球隊，嗣後該球會便一直穩陣地站在甲組地位中。時至今日，該球會已先後共奪得五次冠軍獎。在一九四九年至五〇年度，該球會曾在聯賽中連勝四十九場，獲得當地球迷稱之爲長勝軍。一九四四、一九五一、一九五三年，則均獲得雙冠軍。且曾出處歐洲勝利杯賽。

在去年八月十二日，宇哥登足球隊失去了凌駕馬爾姆隊的機會，兩週後，宇哥登隊與AIK隊對抗，在開賽後廿八分鐘，先拔頭籌，半小時後又得一罰球，結果，又不幸爲對方所敗，客觀以宇哥登及馬爾姆隊的實力估計，雙方不相伯仲，雖然今屆的冠軍落在宇哥登身上，但馬爾姆隊在瑞典，與宇哥登是分庭抗禮者。以下是一八九六年至一九二五年的瑞典杯決賽成績，勝者乃當年的冠軍。

一八九六年：奧佳特勝哥頓堡三比〇
一八九七年：奧佳特勝預備隊一比〇
一八九八年：奧佳特勝哥頓堡四比〇
一八九九年：奧佳特勝AIK三比〇
一九〇〇年：AIK勝奧佳特一比〇
一九〇二年：奧佳特勝舜谷寶九比〇
一九〇三年：哥頓堡勝哥頓堡F五比二
一九〇四年：奧佳特勝宇哥登二比一
一九〇五年：奧佳特勝士德哥爾摩二比一
一九〇六年：奧佳特勝宇哥登四比三
一九〇七年：奧佳特勝合薩那四比一
一九〇八年：哥頓堡勝合薩那四比三
一九〇九年：奧佳特勝宇哥登隊八比二
一九一〇年：哥頓堡勝宇哥登三比二
一九一一年：AIK勝合薩那三比二
一九一二年：宇哥登勝奧佳特三比一
一九一三年：奧佳特勝宇哥登三比二
一九一四年：AIK勝哈爾仙堡七比二
一九一五年：宇哥登勝奧佳特四比一
一九一六年：AIK勝宇哥登三比一
一九一七年：宇哥登勝AIK三比一
一九一八年：哥頓堡勝哈爾仙堡五比〇
一九一九年：加斯勝宇哥登四比一
一九二〇年：宇哥登勝施利拿一比〇
一九二一年：艾斯基爾湯拿勝施利拿二比一
一九二二年：加利斯勝咸馬比三比一
一九二三年：AIK勝艾斯基爾湯拿五比一
一九二四年：菲沙堡勝沙利亞五比〇
一九二五年：拜拿士勝達比四比二

以下爲由一九二五年至一九六四年的甲組瑞典聯賽冠軍。

一九二五年：加利斯隊
一九二六年：奧佳特隊
一九二七年：加利斯隊
一九二八年：奧佳特隊
一九二九年：哈爾仙堡隊
一九三〇年：同右
一九三一年：加利斯隊
一九三二年：AIK隊
一九三三年至三四年：哈爾仙堡隊
一九三五年：哥頓堡隊
一九三六年：艾爾夫波隊
一九三七年：AIK隊
一九三八年：施利拿隊
一九三九年至一九四〇年：艾爾夫波隊
一九四一年：哈爾仙堡
一九四二年：哥頓堡隊
一九四三年：諾加平隊
一九四四年：馬爾姆隊
一九四五年至四八年：諾加平隊
一九四九至五一年：馬爾姆隊
一九五二年：諾加平隊
一九五三年：馬爾姆隊
一九五四年：加利斯隊
一九五五年：宇哥登隊
一九五六年至五七年：諾加平隊
一九五八年：哥頓堡隊
一九五九年：宇哥登隊
一九六〇年：諾加平隊
一九六一年：艾爾夫波隊
一九六二年至六三年：諾加平隊
一九六四年：宇哥登隊（史提核譯）

# 英遠東空軍聯隊 决來港作慈善賽

## 下月廿六對愉園廿八對軍聯

英國遠東空軍聯隊，已定於下月訪港，足總昨已編定，客軍首仗於下月廿六日在花墟警察球場，與愉園對壘。這一仗係慈善賽，次仗則於下月廿八日在掃桿埔陸軍球場舉行，與本港軍聯隊比賽，不過，這一仗，係閉門會師，不售門券。

空軍聯隊將於下月廿四或廿五日抵港，可能先來一次記者招待會，同時，並準備來兩場序幕戰，一場爲大埔對空軍，另一場爲女子足球賽，由時信隊對任何一支女子隊。（伶俐）

## 下月聯賽賽程

同時，足總并編定二月八日後甲組聯賽賽程如下：

| | | |
|---|---|---|
| 八日 | 東昇對警察 | 警察場 |
| 十一日 | 星島對南華 | 警察場 |
| 十八日 | 警察對愉園 | 警察場 |
| 廿日 | 元朗對陸軍 | 警察場 |
| 廿一日 | 東華對南華 | 港會場 |
| 廿二日 | 星島對傑志 | 港會場 |
| 廿三日 | 愉園對九巴 | 警察場 |
| 廿五日 | 東昇對光華 | 警察場 |
| 廿七日 | 南華對警察 | 南華場 |
| 廿八日 | 元朗對東華 | 港府場 |
| | 東昇對傑志 | 警察場 |

【吉隆坡訊】亞洲足球協會三番四次，計劃創辦的亞洲冠軍隊足球錦標賽（類似歐洲杯錦標賽）的章程草擬委員會，現已擬就了章程。章程草擬委員會主席李孝武，日前對記者證稱：由他草擬的章程，可能由該委員會委員加以研究，可能的話，草擬章程將在今年四月在東京召開的亞洲足協大會中提出來討論。

李孝武說：在其他章程委員會還在研究該份章擬的章程時，他不願透露章程內容，不過他卻向記者指出，章擬中的章程，有關分區的辦法，將採用同一種的分區辦法。換句話說，亞洲冠軍隊足球錦標賽與亞洲杯足球錦標賽，將採用現有亞洲杯的分區辦法，是分東區，中區A，中區B及西區等四個域作初賽。

有關亞洲冠軍隊足球錦標賽的比賽辦法，是根據歐洲杯辦法舉行，即從亞洲足協，每一個會員國內，挑選一隊冠軍隊伍，代表該會員國作賽，而各該國冠軍隊伍之資格，將由各會員國之足球總會推薦，並予以承認。在建議中會證明，各會員國應以主要賽之冠軍隊伍，

# 亞洲足協計劃創辦的 亞洲冠軍隊足球賽 章程將在東京討論

## 所取方式類似歐洲盃錦標賽

這些建議已獲得各會員國之同意。

現在歐洲杯錦標賽，是歐洲最著名的國際賽事，奪得歐洲杯冠軍之隊伍，無不身價百倍，不過，歐洲的情形，與現在亞洲之情形，大有異別，因爲亞洲足協的會員，鮮有像歐洲足球國一樣，環顧亞洲足協會員國內，有多少國內有足球俱樂部之組織？就拿馬來西亞來說，大馬足總的當年杯賽，最主要的是馬來西亞杯賽，其次是馬足總杯賽，大馬足總的會員，多以州爲單位，大馬如果要參加亞洲冠軍隊足球錦標賽，只好以奪得馬杯冠軍的州隊伍參加。

最早向亞洲足協提議主辦亞洲冠軍隊錦標賽者，是現任雪蘭莪足球公會會長各督哈命州務大臣，哈命氏在兩年多以前，即向亞洲足協提出，不過所獲得之反應，並不熱烈，經過多番的鼓吹及推動後，始被亞洲足協原則上接納，並產生一個以李孝武爲主席的草擬章程委員會，負責擬草杯賽章程及細則，此委員會之一位委員，是吡叻的張再興。

目前李孝武透露稱：他草擬之分區辦法，大略是根據現有亞洲杯分區的辦法，分四區舉行初賽，東區計有日本、南韓、菲律賓及中華民國四隊。現澳洲與紐西蘭已申請加入了亞洲足協爲會員，故將紐、澳附會員併入東區，故東區有六單位隊伍，中區分爲A、B兩組，其分配辦法，A組爲香港、南越、泰國、馬來西亞及東埔寨五隊，B組有印尼、緬甸、印度及阿富汗四隊。西區隊伍將有巴基斯坦、錫蘭、伊朗、以色列、黎巴嫩及科威特等六國。李氏補充說：這只是草擬中的辦法，必要時可以變動之。

四個區中，以西區及東區各有六隊伍，中區B組五隊，中區A組現有五隊。

李氏解釋說：他的意思認爲這樣分區的辦法，是最爲恰當者，譬如在中區中，馬來西亞與印尼現爲敵視國家，如編在同組，實有毛病存在，現將印尼列在中區B組，馬來西亞在中區A組，問題或許可以解決。又如在東區中，將紐、澳併入此組，比較併入中區任何一組都爲恰當，如紐、澳入中區，則東區隊伍少，中區隊伍反而擠擁，還有西區的隊伍，由於地理關係，比賽時可以減少旅費。

# 港督戴麟趾爵士 關懷港馬女子賽

## 盼足總協助完成

【本報訊】前日東南足球賽後，元朗區體育會主席趙不弱語記者稱：港督戴麟趾爵士，對於行將舉辦之港馬女子足球埠際賽極爲重視，曾面囑足總會長羅理基，主席傅利沙，對於港馬女子足球賽，請兩人大力協助，並請足總推動女子足球。記者昨於香港迎戰丹麥隊球員集訓場上，面詢傅利沙，是否港督有此說話？傅主席說，確有其事，同時，戴夫人對發展女子足球，更感興趣，願意出面領導。至於足球，發展女子足球一事，茲事體重大，非詳加考慮，不能公佈。此次華足聯主辦之港馬女子足球埠際賽，他將全力協助。

## 姚麗蓮在美 本月底結婚

【本報訊】中華民國參加亞運及亞洲杯乒乓球大賽女子代表姚麗蓮，前年畢業台灣師大教育系後，並在台灣淨修女中實習教師一年，繼考得教育部優秀青年出國肄業資格，在美國猶大州立大學進修社會教育，再修圖書管理，及心理學系，今又獲得兩項碩士銜。姚女除功課優異外，其乒乓球術，爲該州聲譽最隆。給與美國人士對我國體育，有深刻認識。記者與此間乒乓友好昨接姚女請柬，定一月三十日下午七時，在美國猶大州鹽湖城提華夫人府第，與王冀良君舉行結婚典禮。查王君前在台大畢業，進修猶大州立大學，獲得化學系博士銜，亦爲國內乒乓名將之一。此兩人早已相識，種情苗，今且有情人終成眷屬，此間乒乓名將黃碧霞等，昨亦電向其致賀，祝其百年好合，永結同心。

## 督憲盃首仗 擬三月舉行

【本報訊】本屆督憲盃足球賽，首仗原擬於本月內舉行，可是由於本屆足總甲組銀牌盃賽，以至特別銀牌盃賽期，改於本月開始舉行，因此，足總無法在本月份內，抽出時間，編排督憲盃賽期。據聞本屆督憲盃首仗，將延至三月在九龍花墟警察球場舉行，至於第二仗，則擬於四月份復活節假期舉行，爲表示隆重起見，這一仗將敦請港督戴麟趾爵士，蒞場頒獎，且這一仗，將在香港方面球場舉行。

## 九龍博雅書院 今日舉行校運

九龍又一村博雅書院，籌備舉行第一屆田徑運動大會，參加初賽者千餘人，獲得決選者三百人，定今日在九龍界限街運動場，舉行上下午班對抗決賽，體育先進及聖約翰救傷隊均蒞臨協助，校方並邀請學生家長參觀。該校校董會主席周錫年爵士將於是日下午四時親臨主持頒獎典禮，屆時定有一番盛況。

迎戰丹麥奧丹斯隊的香港入選球員，昨午在大球場作首次集訓。圖爲各球員分隊練習控球、傳球情形。

# 袖珍雙座式車

義大利貴族百家利在他的朋友協助下，自製了一部小型的汽車，它的形狀像一隻高頂的飛碟，車廂是可以旋轉的，能夠在有限的停車位內停泊，這輛小型車被命名爲「都市型」，只有六呎長，三呎濶，車頂可以揭開，司機和另一名乘客可以在四周擠迫的環境中，從車頂跳出來下車。

該車的馬力約有七匹，最高時速爲六十英里，只重四份之一噸，馬達是裝在車底的。在大量生產後，在義大利的售價約合三千二百港元。

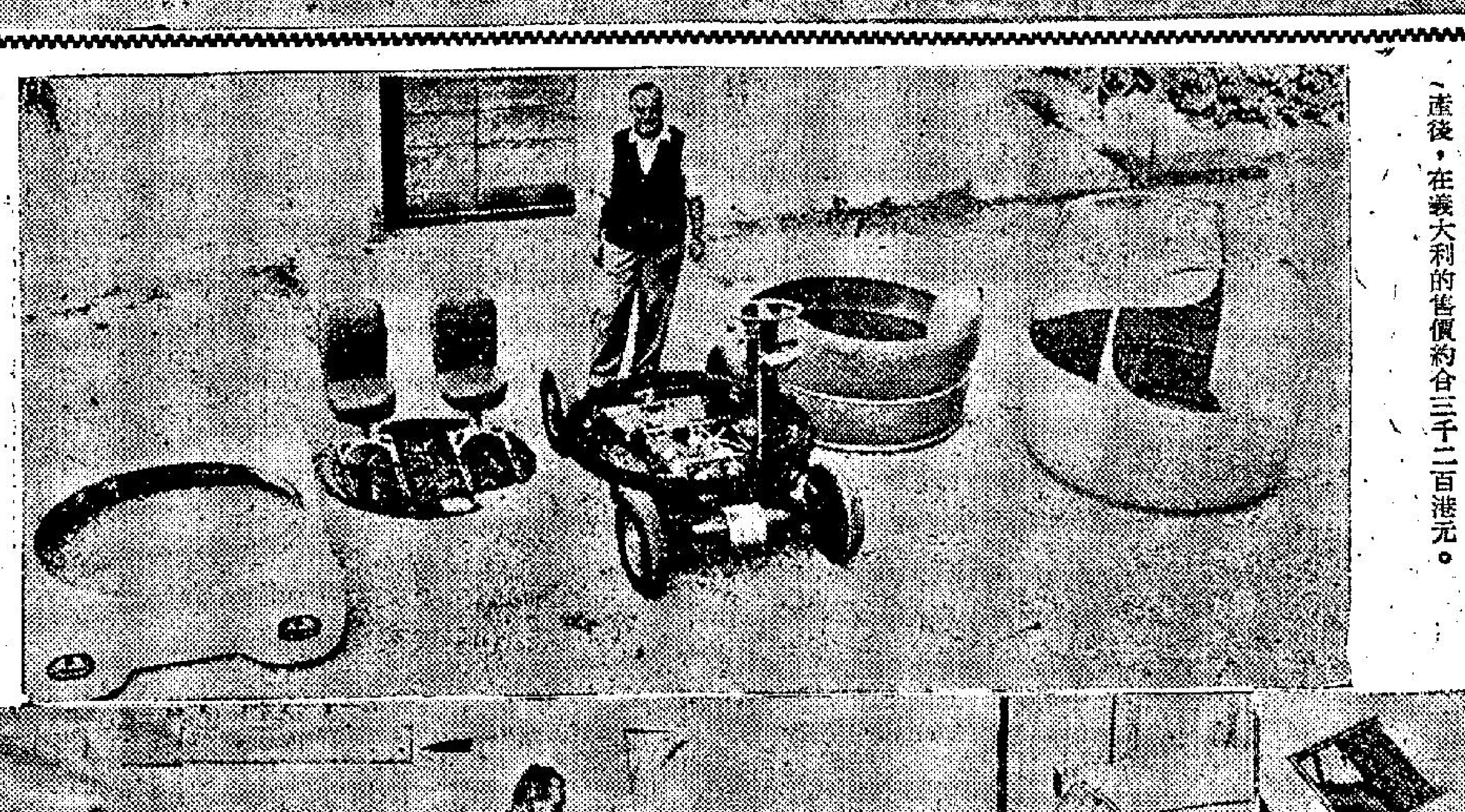

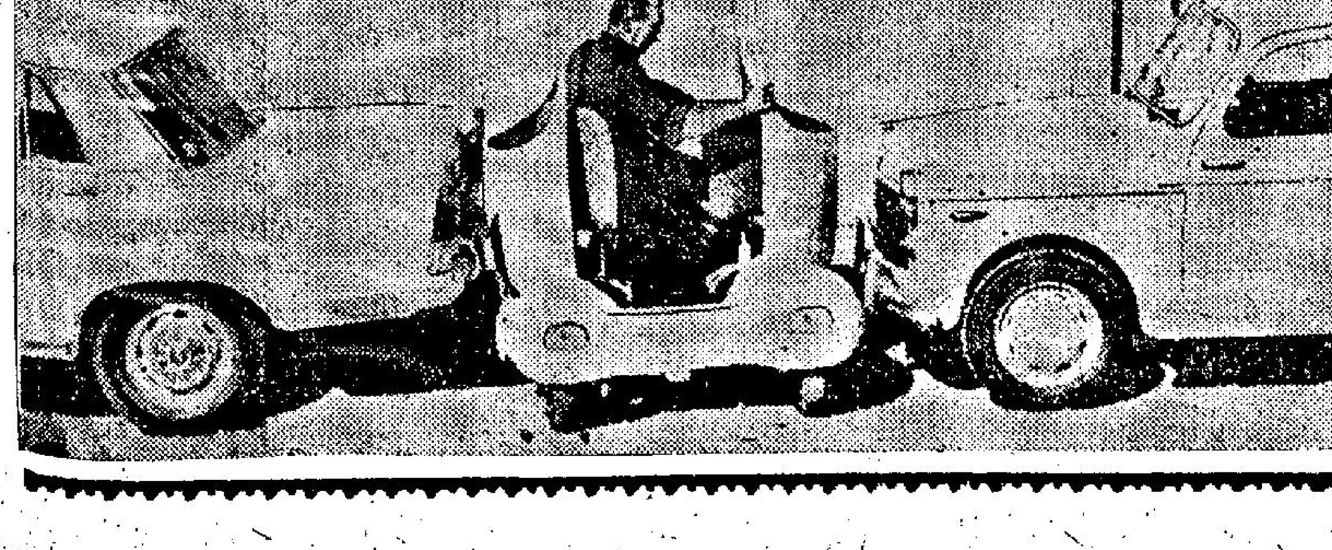

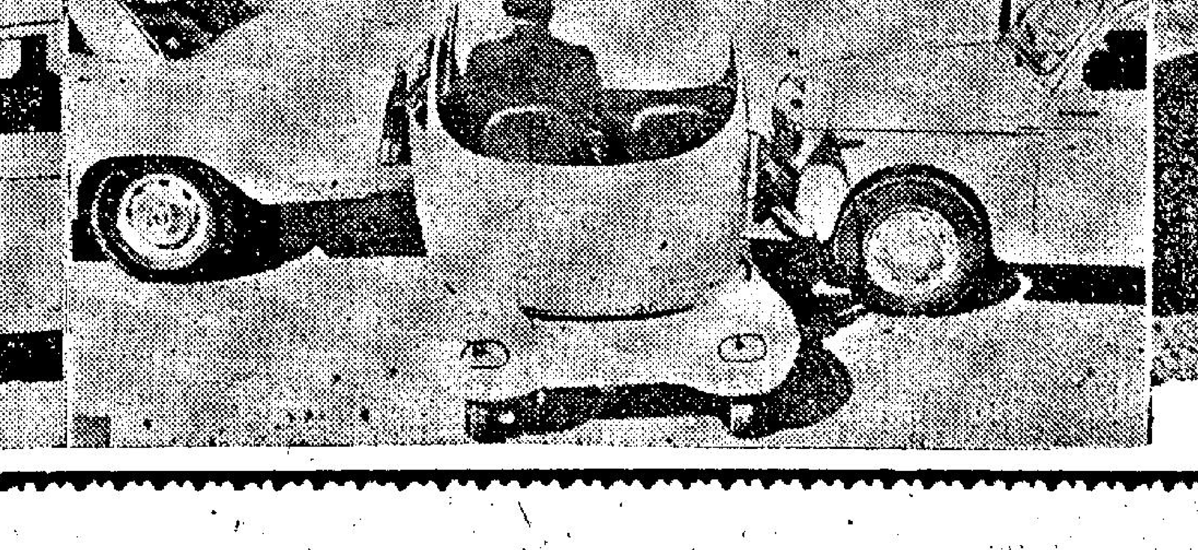

男女服毒殉情悲劇

港九規模最大唯一專業鮮果零售商